O sr. ministro da Guerra desmentiu que o general Gil de Almeida houvesse publicado um boletim na 3ª Região Militar, sobre o apoio da guarnição federal ao sr. Borges de Medeiros, na hypothese da sua nomeação para interventor no Rio Grande. Agora, mais do que nunca, os brasileiros acreditam na veracidade do boletim...

Diario Carioca

Director : J. E. DE MACEDO SOARES

Anno III — Numero 519 | Rio de Janeiro, Quarta-feira, 2 de Abril de 1930 | Numero avulso 100 réis

SEMEADORES DE VENTOS

Em materia de escandalos, violencias, prepotencias, fraudes e illegalidades, nada mais se póde fazer do que tem sido feito, desde que o sr. presidente da Republica assentou de fazer, custasse o que custasse, o seu successor, na suprema magistratura da Nação. As eleições federaes, que, por cruel ironia da sorte, se realizaram em pleno Carnaval, foram uma "bagunça" tão licenciosa, quanto o mais licencioso dos bailes carnavalescos; a apuração das eleições vão se realizando, com raras e honrosas excepções, da mesma fórma. Assim, pois, a Justiça, que era o ultimo reducto das esperanças nacionaes, tambem arrastada pelá voragem, pela volupia da subserviencia que atacou os meios politicos, deixou de merecer, na maioria dos casos, a confiança da Nação.

O que se está passando, em Minas e na Parahyba, é de tal forma grave, que só um embotamento da consciencia collectiva póde explicar a sua pouca repercussão. Como já é do dominio publico, a Junta Apuradora não se reuniu na Parahyba, porque o juiz federal entrou em férias e o seu substituto, chamado pelo presidente da Republica, ou pelo seu ministro de Justiça, está em caminho do Rio de Janeiro, afim de, com a sua ausencia, impedir o funccionamento da junta em questão. Em Minas, os dois magistrados federaes — que não têm nem mais a virtude de enrubecerem de vergonha — estão fazendo um simulacro de reunião, guiados pela technica chicanista do sr. Nestor Masrena, candidato a deputado federal, pela Concentração Conservadora, mas, no fundo, estão decididos a não diplomar ninguem, afim de que o Congresso Nacional possa depurar quem o presidente da Republica quizer e entender.

Emquanto isto se passa nos arraiaes da Justiça, o presidente da Republica e alguns sobas estaduaes, preparam a guerra civil da Parahyba, fornecendo a um bando de cangaceiros os recursos necessarios para perturbar a paz do Estado.

Não ha para quem appellar, porque toda a apparelhagem administrativa da Republica, todos os poderes constituidos do Estado, nada mais são do que outras tantas armas, manejadas por uma politica desvairada e bravia, na paixão e no odio.

Os semeadores de vento, dementados e cégos, vão lançando a semente das tempestades que virão e cujas consequencias ninguem póde prever quaes sejam, no tempo e no espaço...

A PROPOSITO DE UM FAMOSO BOLETIM

O ministro da Guerra, "meu" general Nestor Passos

UM DESMENTIDO DO SR. MINISTRO DA GUERRA QUE E' UMA AFFIRMAÇÃO DO QUE DISSE A IMPRENSA

O sr. ministro da Guerra, quinze dias depois que a imprensa desta capital, de São Paulo, do Rio Grande do Sul e de outros Estados, noticiou e publicou o famoso boletim da 3ª Região sobre a hypothese de um problematico levante militar no Rio Grande do Sul e a consequente nomeação do sr. Borges de Medeiros para interventor, é que engendrou um desmentido declarando que não existe o referido boletim.

A circular do proprio sr. Sezefredo Passos ao commandante da 3ª Região Militar, entretanto, é a prova provada de que o boletim existia. Diz s. ex. na referida circular que agora a situação melhorou e se modificou em consequencia das declarações dos chefes de responsabilidade.

Assim sendo o sr. ministro da Guerra ordena ao sr. general Gil Almeida que dê conhecimento da mesma circular aos commandantes das unidades, chefes e directores dos estabelecimentos militares.

O commandante da 3ª Região porém, declara que não cumpriu as ordens do sr. ministro "por ser do conhecimento de todos os officiaes desta região a inexactidão da noticia."

Como se verifica o trabalho e a "camouflage" para ser conseguido mascarar o desmentido foi titanico e cheio de artimanhas.

O accordo indecoroso que o sr. Paim veiu realizar nesta capital, com o governo por ordem do sr. Borges de Medeiros, em dezembro, é uma consequencia do famoso boletim. Com um pouco de logica e perspicacia verifica-se que entrava nas cogitações do sr. Washington Luis destruir a brilhante e sadia mocidade que ora dirige os destino do Rio Grande do Sul. No caso do menor levante em qualquer municipio, como diz o referido boletim, a tropa reagiria e o governo federal nomearia o sr. Borges de Medeiros interventor, que com o apoio da tropa federal tomaria posse, expulsando do Poder os srs. Getulio Vargas, Oswaldo Aranha, João Neves, Lindolpho Collor, Flores da Cunha e outros.

Vindo a furo o tumor — entrevista do sr. Bodges — o boletim foi trazido ao conhecimento publico provocando como era natural a mais forte repulsa. O sr. senador Flores da Cunha, que prometteu fazer da tribuna do Senado, sensacionaes revelações vae dizer se é ou não verdadeiro o boletim.

O sr. ministro da Guerra não perde por esperar.

Aliás, a palavra official actualmente, vale tanto, que, basta que ella desminta qualquer coisa para que o publico acredite na sua veracidade.

Depois que os areoplanos do Exercito voaram sobre Bello Horizonte, Juiz de Fóra, S. João del Rey e outras cidades mineiras para espantar o eleitorado, o caso do boletim é de infima importancia...

OS CREDORES DA PREFEITURA

O prefeito promette pagar, alguma coisa aos credores e se ausenta sem cumprir a promessa

O sr. Antonio Prado Junior, continua a escarnecer da situação dos credores da Municipalidade. Não se trata de pessoas que tenham feito obras e construcções em outras administrações da Prefeitura. Não. São criaturas que só lançaram mão de seus capitaes para fazer essas obras, porque acreditavam na palavra do actual prefeito palavra que falhou completamente. E o resultado desse descaso, é que esses homens, que tinham dinheiro, estão em situação a mais desesperadora e sem terem sequer a certeza do dia em que possam receber!

Hontem era o ultimo dia do trimestre addicional do exercicio de 1929.

O sr. Antonio Prado Junior, segundo ouvimos no proprio palacio da Prefeitura, prometera arranjar dinheiro para pagar, não tudo, mas alguma coisa, aos credores. Ia mesma a prestações...

Ficaram os credores á espera do Prefeito. As horas corriam sem que o sr. Prado Junior apparecesse. Já alguns estavam impacientes. Mas houve quem os tranquillizasse:

— Não se affligam, porque o pagamento vae até ás 10 horas da noite e o prefeito foi buscar o dinheiro no Banco.

Até 8 horas da noite, porém, o sr. Prado Junior não voltara á Prefeitura, nem com o dinheiro, nem sem elle. E em que banco se arranja dinheiro á noite? Seria no dos Funccionarios Publicos?

Um dos presentes, caindo em si, assim se expressou:

— O Prado Junior não foi a banco algum. Saiu daqui para alguma farra. Que se importa elle que estejamos nesta situação afflictiva se está de bolso cheio e não lhe faltam recursos?

A indignação, deante da inconsciencia do prefeito, foi grande. Ha dezenas de pessoas prejudicadas em dezenas, algumas em centenas e outras em milhares de contos de réis! E o sr. Prado Junior, sem prezar a sua palavra, continua indifferente ao clamor!

A situação da Parahyba

"Só é legalidade aquillo que tem a sympathia dos altos poderes da Nação" — affirma o "Diario de Pernambuco" — A luta na cidade de Patos

A POVOAÇÃO DE TAVARES EM PODER DAS FORÇAS LEGAES

Cada dia que se passa o governo constituido da Parahyba vae conquistando terreno e penetrando no territorio dos cangaceiros, sem grandes sacrificios de vidas.

Ainda hontem, segundo telegrammas, as forças legaes tomaram a povoação de Tavares.

O presidente João Pessôa, que, com dignidade e bravura, está resistindo ao cangaço, cangaço que é francamente apoiado pelo governo federal e pelos presidentes de alguns Estados do norte, principalmente o de Pernambuco.

O sr. João Pessôa

PORMENORES SOBRE O ATAQUE DE PATOS

RECIFE, 29 — Retardado — (Do correspondente) — "A União", orgão official do governo da Parahyba, publica a seguinte nota sobre o movimento dos cangaceiros que se insurgiram contra a ordem legal:

"Da zona das operações da policia, chegam, agora, pormenores do ataque realizado pelos cangaceiros de José Pereira ao povoado de Patos, que dista cerca de quatro leguas de Princeza e que estava occupado por uma columna de 80 homens da nossa Policia, sob o commando do tenente Nonato.

Esta fracção das forças legaes avançára impetuosamente para Alagoa Nova, rumo ao quartel general Patos, quando se encontrava em serviços de reconhecimento, foi envolvida por um grupo de 300 homens de José Pereira. A luta, apesar da farmidavel superioridade numerica dos atacantes, foi encarniçada, destacando-se pela sua estupenda coragem a força policial da Parahyba.

O tiroteio durou 10 horas, presenciando-se extraordinarios lances de bravura da parte da nossa policia que, cercada e tiroteada asperamente pelo inimigo, após energica resistencia conseguiu por fim romper o cerco e organizar a retirada em ordem.

Os officiaes inferiores e os soldados transpuzeram a linha dos atacantes, tomados de grande enthusiasmo, entoando canticos patrioticos.

As baixas soffridas, na luta, do nosso lado, correspondem a outras de egual importancia dos bandidos, muitos dos quaes foram abatidos pelos heroicos defensores da legalidade.

Dentre as paginas de destemor por parte da policia parahybana, na presente campanha, nenhuma mais expressiva e brilhante do que a que traçaram esses 80 homens do tenente Nonato, que o desvario faccioso de José Pereira e seus cumplices, ostensivos ou embuçados, tentou esmagar com o peso de um grupo cinco vezes maior em numero.

Só o estimulo de um idealismo superior, caldeado pelo intransigente amor á nossa terra, podia dar energias irresistiveis a esse punhado de bravos, para oppor uma resistencia tão virogosa á rua dos trabuqueiros de José Pereira.

Os parahybanos continuam, assim, a dar ao paiz o exemplo inedito de uma desmedida intrepidez, na luta em que se empenham ao lado da ordem e da lei, contra os agitadores sem ideal e sem alma, que resolveram atear no sertão a fogueira da mashorca."

"SO' E' LEGALIDADE AQUILLO QUE TEM A SYMPATHIA DOS ALTOS PODERES DA NAÇÃO"

O que diz um editorial do "Diario de Pernambuco"

RECIFE, 31 (Do correspondente) — O "Diario de Pernambuco", em editorial, diz que o caso da Parahyba vae seguindo o seu perigoso curso, que se poderia prevêr, desde que os rebeldes estão apoiados pelos politicos federaes, ajudados e abastecidos por todos os Estados.

Agora, formuladas accusações, positivas contra o governo de Pernambuco, este nega peremptoriamente, apoiado nas instrucções terminantes que tem transmittido, recommendando neutralidade. Mas é bem possivel que os suas ordens fossem transgredidas, o que seria o caso de uma investigação especial. Por ora, temos a palavra official contra outra palavra official. As duas affirmativas divergentes deixam duvidas no espirito publico.

Este pormenor bem caracteriza a desconcertante realidade do rumo que vae tomando o caso da Parahyba. Aliás, seria muito grato á alta politica perrepista, que qualquer Estado perdesse a cerimonia e adherisse officialmente ao gesto de José Pereira, contra a Parahyba.

O conceito da legalidade soffre, netse caso, distincção temeraria: só é legalidade aquillo que tem a sympathia dos altos poderes da nação.

Todos falam mal da revolução, mas o caso da Parahyba, em que se apoiam os cangaceiros contra o governo legal, é um verdadeiro estado revolucionario, é o principio gerador da anacrhia, é o estimulo para o espirito revolucionario que anda a correr o paiz.

Parece incrivel que os detentores do poder, que mais imperiosamente reclamam submissão á autoridade quando em causa propria, sejam estes que estimulam, explicam e defendem a mashorca parahybana. Mas a historia tem surprezas por vezes logicas e justiceiras.

O COMBATE DE TAVARES DUROU VINTE E QUATRO HORAS

RECIFE, 31 — Após 24 horas, terminou o combate de Tavares, com a victoria da policia parahybana.

AUGMENTO DE VENCIMENTOS AOS POLICIAES

RECIFE, 30 — O presidente João Pessôa assignou um decreto, pelo qual os policiaes em combate perceberão mais 33 °|° sobre os seus vencimentos communs.

SEGUEM PARA BREJO E AREIA 100 PRAÇAS

RECIFE, 30 — Seguiram para Brejo e Areia 100 praças da policia parahybana.

UM BATALHÃO DE VOLUNTARIOS

RECIFE, 30. (Do correspondente) — Está sendo instruido, na capital da Parahyba, um batalhão de voluntarios, composto de jovens distinctos daquella cidade, que se incumbirá do policiamento da Parahyba, podendo o governo, assim, dispor de toda a força publica do Estado, para dar combate aos cangaceiros revoltados.

OFFERECIMENTO DE SERVIÇOS AO GOVERNO DA PARAHYBA

RECIFE, 30 — Varias senhoritas offereceram ao governo do Estado da Parahyba, os seus serviços de enfermeiras.

O QUE DIZ UM FILHO DO SR. JOAO PESSÔA

A bordo do "Itape", chegou, hontem, a esta capital o academico Epitacio Pessôa, filho do illustre presidente da Parahyba.

O joven Epitacio Pessôa, sobre as occurrencias na Parahyba, disse o seguinte:

— O governo da Parahyba já teria, de facto, liquidado o caso de Princeza, se não fosse a estranha attitude do governo de Pernambuco. A força legal parahybana é constituida por dois mil homens. O coronel José Pereira dispõe de apenas 600 jagunços. Para fazer o cerco da cidade de Princeza, a policia parahybana tem obrigatoriamente de atravessar o territorio, pernambucano. Tratando-se de um caso typicamente policial, o sr. Estacio Coimbra devia, pelo menos, permittir nisto — dar passagem á tropa legal do meu Estado. Mas, tal não aconteceu ainda. Ao contrario, tudo faz crer que de Pernambuco tem sido enviado auxilio aos jagunços do sr. José Pereira. Dahi o motivo por que a policia da Parahyba, até agora, não deu cabo, por completo, do cangaço rebelde da zona de Princeza.

E, concluindo:

— O governo da Parahyba possúe, entretanto, documentos do apoio que certos governos estaduaes vizinhos vêm prestando aos jagunços que, divulgados opportunamente, edificarão a Nação...

AS INVENCIONICES RADIO-TELEGRAPHICAS DA "A NOITE"

Um telegramma do Secretario da Segurança Publica de Minas

A "A Noite", publicou, ante-hontem, varios radiotelegrammas affirmando que o governo de Minas havia enviado armas e munições para o governo da Parahyba.

A proposito da noticia acima, o sr. Odilon Braga, secretario da Segurança Publica daquelle Estado enviou ao referido jornal, o seguinte telgramma:

"Embora o governo do Estado de Minas Geraes esteja inteiramente disposto a prestar todo o auxilio ao seu ancance ao presidente João Pessôa

O sr. Odilon Braga

afim de que defenda a sua autoridade contra as investidas criminosas dos que s nsurgiram contra seu lgitimo poder, contesto, categoricamente, os despachos radiotelegraphicos que essa folha me attribuiu em edição de hontem. Não obstante absolutamente convicto de que a opinião publica não mais se illude com as reiteradas invencionices radio-telegraphicas desssa redacção, considera de meu dever formular este desmentido porque devo tornar publico não haver ainda o presidente da Parahyba julgado necessario qualquer concurso Minas. ODILON BRAGA — Secretario da Segurança Publica.

UM VIBRANTE TELEGRAMMA DA C. UNIVERSITARIA AO SR. ANTONIO CARLOS

A Confederação Universitaria Brasileira, dirigiu, ao illustre sr. Antonio Carlos o seguinte telegramma:

"A Confederação Universitaria Brasileira tomando conhecimento dos ultimos acontecimentos politicos, apresenta, ao eminente chefe do movimento liberal que empolga o povo brasileiro, congratulações pela attitude mantida pelo grande Andrada, ante a gravissima situação do paiz, dado o conspurcamento da vontade popular expressa claramente nas urnas e positivas tentativas de esmagamento da representação de Minas e Parahyba, bem como de outros Estados do Brasil no Congresso Nacional, trabalho de anniquilamento do governo legal da Parahyba e, finalmente, a premeditação e preparo para a imposição, pela fraude vergonhosa, do governo da Republica, para o futuro quadriennio, de candidato não eleito. Renovando protesto de solidariedade, communica que professores e estudantes acompanham o desenrolar dos acontecimentos, promptos a cumprir com a palavra empenhada. — (a.) BRUNO LOBO — 1.° secretario".

A sessão extraordinaria do S. T. Militar, em homenagem ao marechal Paula Argollo

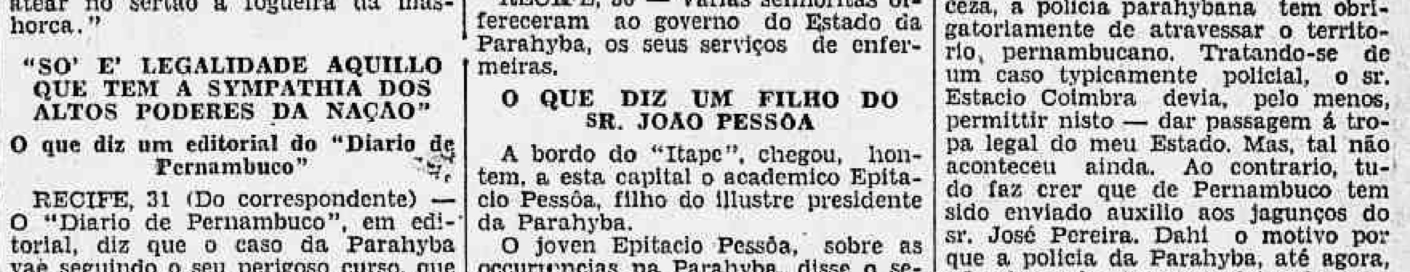

Os ministros do Supremo Tribunal Militar, que hontem compareceram á sessão extraordinaria, de homenagem postuma ao marechal Argollo. — Srs. Bulcão Vianna, Alarico da Silveira, almirante Frontin, marechal Caetano de Faria, sr. Pinto da Rocha, general Ribeiro da Costa, almirante Barros Barreto e o procurador geral da Justiça Militar sr. Washington Vaz de Mello

O Supremo Tribunal Militar completou, hontem, o seu 122° anniversario. Antigo Conselho Militar de Justiça, criado pelo alvará de abril de 1808, o Tribunal tomou este nome pelo decreto 149 de 18 de julho de 1893.

Do Supremo Tribunal Militar têm feito parte os nomes de maior significação do Exercito e da Armada.

A sua jurisprudencia tem sido, no emtanto, pouco diffundida, sendo raros os cultores do direito que se tenham dedicado a ella.

Apenas Esmeraldino Bandeira, em trabalhos sucessivos, se revelou um apaixonado do direito militar.

Aproveitando a data da sua criação, houve, hontem, convocada pelo marechal Caetano de Faria, uma sessão extraordinaria, commemorativa da ephemeride em homenagem postuma ao seu antecessor na presidencia do Tribunal, marechal Francisco de Paula Argollo.

Iniciando a reunião, falou o marechal Caetano de Faria, actual presidente do Supremo Tribunal Militar, sobre o personalidade do marechal Argollo, enaltecendo a sua acção gloriosa na campanha do Paraguay e, posteriormente, a sua actuação brilhante na presidencia do Tribunal.

A seguir, usou da palavra, produzindo eloquente oração, o ministro Pinto da Rocha, salientando os meritos invulgares do homenageado, cujos ultimos annos de vida foram vividos ali, naquele templo majestoso do direito.

Ainda discorreu sobre o marechal Argollo o procurador geral, Washington Vaz de Mello, que, em nome do Ministerio Publico, associando-se ás commemorações, prestava seu preito de admiração á memoria de tão insigne figura do nosso Exercito.

Finalmente, occupou a tribuna o sr. Victor Nunes, advogado milit... para, em nome de seus collegas, tam... bem se associar ás homenagens.

Encerrando a sessão, falou, ainda o ministro Caetano de Faria, produzindo breve allocução.

Nada mais justo do que essas homenagens feitas á memoria do valoroso soldado, que com ... vel ... vura e patriotismo se po... pos paraguayos, no a... e, posteriormente, no ... tantos beneficios pres... especialmente á sua ... um dos mais effi... res de sua just...

Hoje, haver... dando inici... dos pela... sa reuni... de 300 ... de dive... quaes ... gento ...

FUTRICAS POLITICAS

O "Pão Duro" e os seus planos machiavelicos — O sr. Irineu quer ser ministro... — O sr. Alberico de Moraes e a "verdade eleitoral" — O sr. Flavio da Silveira e os terrenos de Mendanha e Cabuçu'

Nada ha que explique a situação privilegiada que neste momento vem gosando o coronel Pio Dutra da Rocha, bibliothecario do Conselho Municipal. Escrivão de policia, proprietario, capitalista, industrial, fazendeiro e negociante.

Todos sabem que o sr. Pio Dutra foi 1º secretario da mesa do Conselho, durante o longo tempo da construcção do edificio hoje cognominado "Gaiola de Ouro", tal o alto preço que custou aos cofres municipaes.

Conjuntamente com o edificio do Conselho, estava o sr. Pio Dutra construindo o seu palacete de Copacabana, que foi mobiliado ao mesmo tempo que o Conselho Municipal...

Depois, o sr. Pio Dutra e bem assim o sr. José de Azurém Furtado, soffreram uma fragorosa derrota que lhes proporcionou o sr. Irineu Machado, mesmo com as grandes e vergonhosissimas fraudes havidas em Santa Rita e Ilha do Governador.

Então o sr. Pio, teve que paralysar algumas obras e passar adeante alguns negocios (o sr. Horta Barbosa que o diga) porque estava em situação penosa...

Foi quando o ministro Vianna do Castello teve pena do homem e pol-o addido ao seu gabinete.

Havendo necessidade de adaptar o palacio Monroe, para nelle funccionar o Senado, foi designado o sr. Pio Dutra para fiscalizar as obras, pois já havia dado provas de grande "competencia" fiscalizando as do Conselho Municipal.

O homemzinho não teve mãos a medir e começou:

— Chuá! Chuá! Chuá!...

E assim póz a escripta mais ou menos em dia, e voltou a disputar uma cadeira no Conselho Municipal, entrando em confabulações as mais vergonhosos e fazendo os mais deshonestos negocios com o seu eleitorado.

Depois, deixou de ser intendente, para ser bibliothecario!

O sr. Pio Dutra não vale um monumento — já é monumental!

O homemzinho cansado, fatigado, com excesso de trabalho que tem um archivista no Conselho Municipal, não querendo ter o mesmo fim do seu cabo eleitoral, amigo, correligionario, quasi parente e antecessor que morreu de "tanto trabalhar", depois de passar um anno e meio sem fazer coisa alguma pediu um anno de licença, com todos os vencimentos, já se vê, porque "pauperrimo" como é, não pode prescindir de um real sequer...

Pois bem, esse "millionario quasi indigente", ou melhor, o *Pão Duro* da politicalha carioca, quer ver se o sr. Machado Coelho, lhe arranja uns *cinco contos* (basta uma portariazinha da mesa) a titudo de ajuda de custo, para gosar a licença fóra do Districto Federal, isto é, na sua fazenda em Mendes...

O sr. Machado Coelho que é excessivamente prodigo com os dinheiros do erario publico, prometteu attender e está catechizando os membros da mesa!

Pobre do *Pão Duro*...

* * *

Cansado da refrega eleitoral do pleito de 1º de março do corrente anno, o "dr." Edgard Roméro foi fazer uma estação de repouso em São Lourenço, onde se encontra desde a semana passada.

Como é bom ser intendente e então depois de uma campanha presidencial pró-"Julinho"...

Palacete, automovel, estação de aguas, etc., etc., porque o futuro a Deus pertence...

* * *

Dissemos hontem que o sr. Alberto Beaumont, transferira-se para o 1.º districto.

Esta noticia causou especie nas rodas politicas.

Hontem procuramos o ex-1.º secretario do Conselho Municipal e elle nos disse:

— Diziam que, desanimado, eu havia abandonado a politica — não é verdade. Uma derrota, e muito honrosa, como a que tive, não é caso para desanimo e, tanto mais se eu quizesse contrariar a manifestação das urnas, podia, naquelle momento, com probabilidade de exito, pleitear o meu reconhecimento. Coincidiu tambem que os medicos me haviam aconselhado um prolongado repouso, porque, fique sabendo, que a actividade politica esgota as energias do homem que está sempre em contacto com os seus eleitores. Foi o que succedeu commigo. Descansei, recuperei a saude, reorganizei a minha banca de advogado e volto á actividade politica.

— Mas, no 1º districto?

— Por um motivo: devemos fazer politica onde mais desenvolvermos a nossa actividade. Como sabe, toda a minha luta é no 1º districto, e da maioria dos meus eleitores, portanto, tudo indica que eu passe para o 1º districto. Eis o que estou fazendo.

— Seja feliz.

— Muito obrigado.

— Até á vista...

* * *

O sr. Octavio Kelly, só permittindo no recinto os membros da Junta Apuradora, os respectivos funccionarios, os candidatos ou seus procuradores e os jornalistas com as devidas credenciaes, poz em "off-side" os individuos que sómente por curiosidade e para mostrar que tem muita importancia, aboletam-se nas poltronas, tomando o logar dos jornalistas.

A medida, sobretudo, tem um grande merito — desnortear a capangada.

* * *

Emquanto no recinto os futuros "paes da patria" (pelo 1º districto) defendiam como "gente grande" a posse de uma rendosissima cadeira — que deveria ser electrica — na "Sala Ingleza", os intendentes mantinham animadissima palestra.

Falava-se de dedicações ao sr. Julio Prestes, e houve um momento em que o sr. Clapp Filho interrompeu:

— Dedicados fomos nós, os amigos do sr. Frontin, que até cedulas de Julio Prestes e Vital Soares, mandámos fazer á nossa custa. Não tivemos, a respeito de dinheiro, o menor entendimento com o sr. Lazary Guedes e podemos dizer de boca cheia que não consta lá nenhum recibo nosso...

Deante de tal declaração, muita gente abrandou o enthusiasmo e o "fervor patriotico", apparentemente demonstrado na campanha presidencial. Quem os não conhecer, que os compre...

* * *

Volta-se a falar que o sr. Irineu Machado deixará o Senado, caso o sr. Julio Prestes consiga penetrar no "Palacio das Aguias", mesmo contra a vontade da Nação, cuja repulsa as urnas patentearam.

O senador carioca será ministro de pasta ou diplomata.

* * *

Varios intendentes formulam queixas gravissimas contra o sr. Pio Dutra, que, por occasião do pleito eleitoral, os "matou na cabeça"...

O sr. Clapp Filho é uma das victimas.

* * *

No recinto do Conselho Municipal, formou-se um grupo, e dizia-se:

— E' um escandalo! O Flavio da Silveira não póde ser reconhecido. O Henrique Lage está na frente delle.

— Seja lá como fôr. O [illegible] questão do reconhecimento do seu genro.

* * *

Numa roda de candidatos, antes de iniciados os trabalhos da Junta Apuradora, era muito commentada a acção que teve o sr. Flavio da Silveira, vendendo, por 360:000$000, á Repartição de Aguas, terrenos no Mendanha e Cabuçu', ficando muita gente a ver navios...

* * *

Isto é que se chama solidariedade! Processo egualzinho ao sr. Odin Góes responde o sr. Pache de Faria, por causa de umas eleições no Meyer.

Parece até que é do regimento — externo — do partido.

* * *

O sr. Alberico de Moraes, quando intendente, levantou-se contra o sr. Alberto Beaumont e, em defesa da **verdade eleitoral**, protestando contra a "degola" do coronel Alves Brandão. O sr. Alberico fez até um parecer luminoso sobre o caso, apreciando-o dentro da lei e da moral.

Pois bem, agora, que o sr. Alberico está contra a **verdade eleitoral**, conseguiu apossar-se de todos os avulsos daquelle tempo, afim de que não sejam lidos em plena commissão verificadora, na Camara dos Deputados.

O sr. Pio Dutra — o **Pão Duro** — da politicalha carioca, segundo dizem, foi "camarada" do sr. Alberico, que anda, agora, cheio das "notas" e não deixou um só avulso para remedio...

* * *

O sr. Edgard Romero, 1.º secretario do Conselho Municipal, deverá chegar, hoje, ou amanhã, a esta cidade, vindo de São Lourenço.

* * *

Tambem o sr. Henrique Maggioli é contrario á nomeação de pessoas estranhas para substituir o sr. Pio Dutra no cargo de bibliothecario do Conselho Municipal, em respeito ao respectivo regulamento.

Quantos "contras": o regimento, o director geral da secretaria, o presidente e o 1.º secretario do Conselho!

* * *

Depois do seu regresso de São Paulo, (de "Cruzeiro do Sul"!), em companhia do senador Irineu Machado, o sr. Alfredo Coelho (o "Coelhão), não tem apparecido.

O sr. Jacintho Rocha, desculpando-o, disse ao coronel Henrique Guimarães:

— O "Coelhão" faz muito bem. Toda a gente sabe que elle veiu de São Paulo e se der a cara assim de corpo presente, não resistirá ás "dentadas" — terá que voltar a São Paulo, em busca de reforço...

* * *

Na sua ida a São Paulo, o sr. Henrique Lagden, comprou um costume claro e chapéo de palha, que lhe ficam muito bem, só faltando a etiqueta — "Lembrança de Julio Prestes".

* * *

E' agora que se vae complicar o caso da mesa do Conselho Municipal.

Scientificado de que a presidencia caberia ao sr. Mario Barbosa, o prefeito, acaba de fechar a questão, impondo o nome do sr. Nelson Cardoso.

Quem vencerá.

Com este Conselho, vamos muito pelo prefeito...

* * *

Quem está agindo na surdina é o sr. Jeronymo Penido, que não se conforma com a exclusão do seu nome de todas as cogitações, quer para a mesa, quer para as commissões permanentes.

Dahi, talvez, o seu plano de organizar uma oppossição ao elemento dominante.

Assim, é bem provavel que, juntamente com os srs. Irineu Machado e Machado Coelho, seja formado novo bloco, que ficará constituido dos srs.: Jeronymo Penido, Dormund Martins, Leitão da Cunha, Minervino de Oliveira, Octavio Brandão, Costa Pinto, Corrêa Dutra, Florianno de Góes, Baptista Pereira, Lourenço Méga e Vieira de Moura.

* * *

E' certo que o senador Irineu Machado será o companheiro do sr. Julio Prestes, na sua proxima viagem á Europa.

* * *

Cogita-se do nome do sr. Pache de Faria para secretario da futura mesa.

O intendente do Meyer, porém, só aceita a presidencia.

OS PREPARATIVOS PARA AS PROXIMAS MANOBRAS NAVAES

Deu entrada, hontem, nos estaleiros da Companhia Costeira o cruzador "Bahia" que ali vae soffrer alguns reparos em sua tubulação.

Esses concertos visam as proximas manobras na ilha Grande, a serem realizadas, em commum, por varias unidades da nossa esquadra.

UMA DEMISSÃO INJUSTA

O DELEGADO DE HYGIENE DO MUNICIPIO DE IGUASSU', DEMITTIDO POR VINGANÇA

Em virtude das eleições que a 1º de março, se realizaram em todo o territorio nacional, muitos foram os casos de opppressão e innumeras as perseguições aos adversarios do governo federal.

Agora mesmo, no Estado do Rio os [amigos] dos candidatos opposicionistas [q]ue de qualquer fórma prestaram [s]eu concurso á causa liberal, estão [so]ffrendo as consequencias dessa [at]titude.

O dr. Cledon Cavalcanti, por ter [s]ervido de fiscal do candidato liberal [a] deputado, sr. Manoel Reis, foi demittido pelo prefeito do municipio de Iguassú, coronel Alberto Mello, do cargo de delegado de Hygiene daquelle municipio.

O dr. Cledon Cavalcanti é um clinico muito estimado em todo o municipio de [Ig]uassú e cheio de serviços á [po]pulação, tendo sido aquelle acto [r]ecebido com a maior sur[presa, ta]nais quanto é sabido que [o] sr. Manoel Reis, vota[...] [Albe]rto Mello para o logar [...] elle actualmente [...]

[...]DENCIAES

[...]a assi[...]ndo ins[...] Alfandega [...]a Alfan[...]harel Il[...]

O QUE VAE PELA CENTRAL DO BRASIL

OS DESASTRES QUOTIDIANOS DA CENTRAL

Hontem, tivemos ainda um accidente, porém, de pequenas proporções.

Ao transpor a estação Lauro Muller, o trem de suburbios S U 18 teve a locomotiva avariada, atrasando-se 10 minutos no respectivo horario.

FOI CRIADA UMA PARADA PARA OS RAPIDOS PAULISTAS

A partir de hontem, os trens R P 1 e R P 3, rapidos paulistas, farão uma parada na estação de Floriano, localizada no ramal de S. Paulo.

MELHORIA DE SERVIÇO PARA O TRANSPORTE DE ANIMAES

A directoria da Central resolveu que, a partir de hontem, os trens M G 1, M G 2, S G 1 e S G 2, tenham a composição augmentada com carros apropriados para conducção de animaes, entre as estações de Corintho e Pirabora.

O trem M G 1 fará esse serviço aos domingos, terças, quartas, sextas e sabbados.

O M G 2 fará o transporte ás segundas-feiras, quartas e sabbados.

O S G 1, ás segundas e quartas.

O S G 2, ás terças-feiras [e q]uintas.

Nesse sentido, foi expedida uma circular aos chefes de estações.

A RENDA DA SEMANA FINDA

A renda da Estrada, na semana finda, foi de 3.311:7[..]$031.

AS PASSAGENS DADAS PELO GOVERNO

A estação D. Pedro II forneceu, antehontem, [...] de [...] ministerios e outras repartições publicas, mais [...] passagens, na importancia de 5:142$000.

A APRENDIZAGEM RADIO-TELEGRAPHICA

Foram fazer estagio de [...] nas estações radio-telegraphicas, de Cachoeira e Norte, respectivamente, o conferente Eurico Pr[...]io e o praticante de conferente Joaquim Mendes.

LICENÇAS CONCEDIDAS

Pelo ministro da Viação, foram concedidas, hon[tem] as seg[uintes] licenças: 6 mezes, a Bernardino Alves; 6 mezes, a Christino Corrêa Ramos; 1 mez, a Francisco Firmino do Carmo; 6 mezes, a João Joaquim de Fari[a]; 6 mezes, a João Ramos da Silva; 6 mezes, a Joaquim Antonio; 6 [mezes, a] Manoel Pedro da Costa; e de 6 mezes, a Sebastião de Assis Pereira.

Foi approvado o concurso de 1ª entrancia, na Fazenda, em Minas

COMO FICARAM CLASSIFICADOS OS CANDIDATOS

O director geral do Thesouro approvou o concurso para provimento de empregos de 1ª entrancia da Fazenda, realizado em Minas Geraes, prevalecendo, porém, a classificação abaixo, da qual foram excluidos os candidatos inscriptos sem a edade legal e os que tiveram as suas provas de geographia julgadas insufficientes:

1º logar, Nadyr Neves; 2º, Antonio de Faria Vinagre; 3º, Newon da Silva Pinto e Mario de Camargo Pinto; 4º, Flaviano Barbosa Ferraz; 5º Gabriel de Souza Neves Filho, e Waldemiro Ferreira Meneds; 6º, Maria Benedicta Deschamps Rodrigues; 7º, Arlinda de Figueiredo; 8º, Fernando Medeiros e Madalina Vilá; 9º, Mary Calil Mansur Bumlai; 10º, Paulo Murtinho; 11º, Francisco Ignacio da Silva Filho; 13º, Juliano Capriata; 14º, Armindo Corrêa da Costa; 15º, Pedro Rodrigues de Jesus; 16º, Benedicto Francisco Loureiro; 17º, Octavio Cassiano da Silva; 18º, Anna Emilia Peixoto de Azevedo; 19º, Djalma Antero de Mattos; 20º, Enedina Nogueira e João Vieira de Azevedo; 21º, José de Lara Pinto e Wilson Dias da Rocha; 22º, Ernani Serejo Cavalcanti de Mello; 23º, Rogaciano Lima Corrêa e Onesimo Freire de Lima; 24º, Francisco Vieira de Almeida Filho; 25º, Lauro de Mattos Rondon; 26º, José Mariano Raymundo de Souza; 27º, Crato Fróes; 28º, Celso de Oliveira Albuquerque.

Ainda o director geral do Thesouro recommendou ao delegado fiscal em Minas Geraes que marque o prazo de 60 dias, para, sob pena de exclusão, do concurso, os candidatos que não o tenham feito ainda, apresentarem folha corrida e certidão da justiça federal que prove não terem sido condemnados por crime de contrabando, peculato, estellionato e moeda falsa.

NOTICIAS DIVERSAS DOS ESTADOS

MINAS — O prefeito de Bello Horizonte abriu o credito de mil contos de réis para a acquisição de material para a Inspectoria de Limpeza Publica.

x-x-x

PERNAMBUCO — Um grupo de engenheiros da capital pernambucana, como um preito de admiração e de saudade, resolveu editar um livro sobre o dr. Saturnino de Britto.

—— O mercado de assucar, em Recife, está offerecendo um aspecto animador, graças á actuação da Cooperativa Assucareira, melhor orientada nesta phase de inicio de negocios.

x-x-x

PARA' — Foi homologada, em Belém do Pará, a concordata da firma Mendes Correia & Cia., com um passivo de duzentos e oitenta e um contos.

—— Pelo "Itapagé" partiram, de Belém do Pará, com destino a esta capital, o senador Souza Castro e os deputados Paulo Maranhão e Deodoro de Mendonça.

x-x-x

BAHIA — Está proseguindo, na segunda delegacia de São Salvador, o inquerito sobre o grande incendio que devorou o estabelecimento da firma bahiana, Beltrão Faria & Cia., ameaçando destruir todo o quarteirão. tribuir o sinistro, Todas as suspeitas, Os chefes da firma foram ouvidos e disseram que não sabem a que attribuir o sinistro. Todas as suspeitas porém, recáem sobre a firma.

x-x-x

AMAZONAS — Os jornaes de Manáos noticiam que, no Rio Purus, dois enormes sucuriju's enlaçaram e arrastaram para o fundo dois passageiros da lancha "Waldisa", que descia aquelle rio em demanda da capital amazonense.

Os companheiros de viagem, das victimas, nada puderam fazer em seu auxilio.

x-x-x

S. PAULO — Na noite de sabbado, em homenagem aos tripulantes do "Minas Geraes", o Madison Square Santista organizou um programma pugilistico, figurando, como luta final, o encontro entre os conhecidos boxeurs paulistas, Savino e Cesar.

Em meio do encontro, bastante violento, Cesar envia um fortissimo golpe que alcança as partes baixas de Savino, que cáe redondamente no tablado, tendo poucos minutos de vida.

O facto causou a mais dolorosa impressão em toda a cidade de Santos.

—— Carlos Weygand, o festejado nadador paulista, que levantou, em 1928, o titulo de campeão brasileiro de seu sport, deixará São Paulo dentro de breves dias, seguindo para os Estados Unidos.

Weygand pretende aperfeiçoar-se em natação, e demorar-se-á naquelle paiz, até o fim do anno, devendo assistir ás olympiadas de 1930.

UM CONFRONTO QUE NOS HUMILHA

EMQUANTO A ARGENTINA PUNE SEVERAMENTE OS FRAUDADORES DE ELEIÇÕES, O BRASIL OS PREMEIA

Tudo nos une, brada o Brasil á sua vizinha do sul, — Tudo nos une, responde a Argentina ao seu vizinho do norte.

No emtanto, quanta coisa nos separa!

Ainda agora, vem a nossa vizinha de nos dar uma lição mestra, de civismo, de amor á verdade, de respeito ás leis...

O juiz Villar Palacios, julgando um caso de violação de urnas, e de sequestro de fiscaes, nomeados pelo partido adverso daquelle que se julga vencedor nas urnas, ou seja o partido governista, do qual é chefe o sr. Hypolitho Irigoyen, presidente da Republica, irregularidades essas verificadas na cidade de Cordoba, declarou culpado todo o pessoal da guarda, inclusive os dois tenentes que a commandavam, ordenando a prisão de todos em nome da lei.

Acredita-se geralmente que a Camara dos Deputados considere nulla essa eleição, por não reconhecer a validade dos diplomas expedidos.

Narramos o facto, para que a população inteira do Brasil, estabeleça um parallelo entre os processos empregados pelos nossos amigos do sul, e a pouca vergonha que preside ás eleições entre nós.

Lá, se a força que guarda os collegios eleitoraes, abusa da sua autoridade, impedindo o ingresso no recinto das eleições aos fiscaes dos adversarios, respondem por esse abuso, não só os mandantes, ou sejam os officiaes que a commandam, como tambem os mandatarios ou praças que executaram a ordem illegal.

Entre nós, o que se observa é precisamente o contrario; o governo é quem escolhe e a dedo, os officiaes os mais desabusados e lhes ordena que procedam a toda sorte de violencias, inclusive collocar praças e soldados, fóra das cidades, para impedir que a ella possam ter accesso os eleitores sabidamente opposicionistas.

Se ás eleições de 1º de março entre nós, houvesse presidido o criterio e á obediencias aos principios constitucionaes, como acontece na Argentina, a estas horas, não teriamos nas nossas masmorras, um só logar vago. Com excepção dos tres presidentes dos Estados filiados a corrente liberal, que primaram em dar ampla e plena liberdade aos eleitores, garantindo-lhes a manutenção livre da vontade, todos os demais, acrescidos do proprio presidente da Republica e seus secretarios, (ministros) estariam a estas horas sob as penas da lei, soffrendo as consequencias do abuso de poder que exerceram, já sequestrando fiscaes dos partidos opposicionistas, já exercendo a mais desenfreada violencia contra quantos delles discordavam.

Os factos vergonhosos que observamos nos 17 Estados governistas, felizmente, para o resto do mundo, só se verificam no Brasil, a terra infeliz, que tem a presidir os seus destinos o mais desabusado dos cabos eleitoraes.

Para vergonha nossa, nesse confronto com os nossos irmãos do sul, devemos sallentar que foi no proprio Estado, presidido pelo candidato do governo que se registraram as mais ignominiosas bandalheiras praticadas em eleições no Brasil.

Foi em S. Paulo, presidido pelo sr. Julio Prestes, que pela primeira vez se organizou entre nós o corpo de electores volantes, ou sejam eleitores que com nomes supostos, votam em 6, 8 e mais secções, transportando-se rapidamente de uma para outra, em automoveis fornecidos para esse fim pelo proprio governo.

Vergonhas dessa ordem, os nossos amigos da Argentina não conhecem e não conhecerão nunca, porque para organizal-as, é necessario que presida ao paiz onde ellas se verificam, homens do valor moral de Washington Luis e Julio Prestes.

Felizes os povos que não possuem taes homens.

O BRASIL ECONOMICO E COMMERCIAL

A LÃ ARTIFICIAL

Depois da descoberta da fabricação artificial da seda e do algodão, chega-nos agora a noticia da descoberta da lã artificial. Em Roubaix, segundo informação do nosso serviço consular, estão funccionando duas fabricas de tecidos de lã artificial ou synthetica, despertando o interesse dos fabricantes de tecidos daquella região.

A base da lã synthetica é a fibra vegetal ou polpa de madeira preparada do mesmo modo como para a fabricação do papel; essa polpa é tratada por processo bi-sulfitico e submettida a um banho de soda caustica. Ao deixar o banho referido, e ao qual é a polpa de madeira submettida por algum tempo, tem ella toda a apparencia de lã animal; o producto assim obtido é de novo tratado por processo de sulfato e de acido carbonico. Isso tem por fim separar a cellulose que é submettida a novo banho, obtendo-se então um producto que não só tem a apparencia da lã animal, mas todos os seus caracteristicos. Fia-se assim a lã synthetica do mesmo modo que a lã animal, sendo cortada em tamanhos eguaes e cardada como a lã natural.

Consta, porém, que até agora não é possivel fabricar a lã synthetica pelo mesmo preço que é obtida a lã animal, sendo o seu custo ainda superior de 5 a 6 francos por libra de peso.

INTERCAMBIO COM A FRANÇA

A "Direction Générale des Douanes", da França segundo informa o Addido Commercial em Paris, registra com os seguintes dados o valor do intercambio entre aquelle paiz e o Brasil no anno de 1929: importação — 1.072.345.000 francos, contra 1.162.022.000 francos em 1928; exportação — 458.246.000 francos em 1929 contra 538.960.000 francos em 1928.

A estatistica franceza registra um saldo a favor do Brasil, no anno de 1929, de 614.099.000 francos cifra por si só maior do que o valor total das nossas compras na França no mesmo periodo. Mas o valor da importação procedente do Brasil soffreu um declinio que, em comparação com o anno de 1928, foi de 104.822.000 francos. O Addido Commercial em Paris attribue esse declinio á quéda dos preços do café nos ultimos mezes do anno passado, pois as quantidades de café que deram entrada nos portos francezes foram de 103.910 toneladas em 1929 contra 91.519 toneladas em 1928.

A IMPORTAÇÃO DE ALGODÃO NA POLONIA

O consumo de algodão em bruto e de residuos de algodão na Polonia regula ser de 75.000 toneladas annuaes.

Segundo informa o nosso Addido Commercial em Vienna, a Polonia trabalha principalmente com algodão americano, representando este cerca de 80 % do total, e com o algodão indiano, mais ou menos, 10 %: o restante procede de diversos paizes, especialmente do Egypto. Não ha preferencia especial a não ser aquella que resulta de um material padronizado e abundante, como o norte-americano.

Os Estados Unidos da America são os maiores fornecedores de algodão em bruto aos mercados polonezes tendo figurado, nos annos de 1926, 1927 e 1928 com, respectivamente, 45.512, 60.704, e 58.612 toneladas. Os outros fornecedores são — as Indias Britannicas, Italia, Egypto, Allemanha e Inglaterra.

O algodão em rama está isento de direitos aduaneiros na Polonia.

O CACA'O BAHIANO NA INGLATERRA

Tendo a Associação Commercial de Ilhéos mostrado desejo de collabarar com a Associação de Cacáo de Londres, esta acaba de communicar á nossa Embaixada alli que teria grande satisfação em contar com a valiosa cooperação dos productores brasileiros de cacáo.

A EXPORTAÇÃO DO XARQUE

Durante o mez de fevereiro findo, o Syndicato de Xarqueadores do Rio Grande do Sul exportou por Porto Alegre, Pelotas e Rio Grande, 39.050 fardos de xarque para os portos de Cuba, Recife, Bahia, Pará, Ilhéos, Aracajú, Maceió, Victoria, Antonina e Florianopolis.

A CULTURA DO ALGODAO NO MARANHAO

Assim como nos demais Estados do Norte, os agricultores do Maranhão estão alargando suas culturas de algodão. A Delegacia do Serviço de Algodão nesse Estado está distribuindo entre os plantadores, sementes seleccionadas de algodão arboreo, perenne, e herbaceo, annual. Essa distribuição prolongar-se-á por todo o periodo das plantações, devendo terminar hoje a distribuição do algodão arboreo e continuar a do herbaceo perenne.

OS NOSSOS PRODUCTOS NO MERCADO ALLEMAO

Durante o mez de janeiro do corrente anno, segundo informação do nosso consulado em Bonn, a Allemanha importou do Brasil 8.750 toneladas de café; 2.300 toneladas de milho; 4.506 toneladas de farellos; 784 toneladas de frutas para oleos, inclusive castanha do Pará; 827 toneladas de cacáo; 759 toneladas de fumo; 471 toneladas de algodão; 205 toneladas de borracha; alem de outras mercadorias com menores quantidades, como bananas, cera de carnaúba, lã, balata, etc.

E' digna de referencia, a importação de sementes ou frutas para oleos, para as quaes a Allemanha é um dos maiores mercados mundiaes. O valor da importação allemã, regula em 600 milhões de marcos e no anno passado a estatistica do Reich não registrou importação do Brasil.

O IV CONGRESSO RURAL NO RIO GRANDE

Nos dias 24 a 29 de maio proximo, realizar-se-á em Porto Alegre, o IV Congresso Rural, para o que se effectuam na séde da Federação das Associações Ruraes do Rio Grande, reuniões muito concorridas para a organização do certamen.

O FARELLO DE ARROZ EM LIVERPOOL

Segundo informa o consulado geral em Liverpool, esta cidade é um excellente mercado para o farello de arroz typo "Birmania". Os preços actuaes, porém, são baixos, devido aos grandes stocks. A cotação das entradas em Liverpool de julho a dezembro do anno pessado, foi de 90 a 95 chillings por tonelada de "Birmania", preço CIF, sendo a do brasileiro de menos 19 shillings.

Accrescenta o consulado que a acceitação do artigo nacional depende da qualidade e do preço.

MORTE DE UMA MENINA NO HOSPITAL DE S. FRANCISCO DE ASSIS, QUE GERA GRAVES SSSPEITAS

Chegou ao nosso conhecimento um caso gravissimo, e que passamos a relatar, tal qual nos foi contado:

Em dias da semana passada, foi por seus paes internada no Hospital de S. Francisco de Assis, uma menina, afim de submetter-se a uma operação de amygdalatomia, operação essa, como é sabido, sem gravidade, e póde-se mesmo dizer, banal.

A genitora da pobre criança recebeu ordens para ir buscal-a ás 13 horas do dia immediato ao da operação e, qual não foi porém a sua surpresa, quando, ás 11 horas da manhã, recebe uma telephonema informando ter a sua filha fallecido.

Para lá se dirigindo a pobre senhora, ouviu de pessoa do proprio hospital, que a sua filhinha tinha morrido sem a assistencia de uma só enfermeira.

A mesma pessoa informou, que mais dois casos em identicas condições passaram-se no mesmo hospital.

O nosso informante presume ter a infeliz menina fallecido suffocada, o que aliás é bem cabivel, pois, as referidas operações sangram muito, e o unico cuidado que exigem, é a assistencia de uma enfermeira, afim de observar taes casos.

Cumpre ao sr. ministro da Justiça mandar averiguar tal caso, pois é bem grave.

Os festivaes do Jardim Zoologico

No Jardim Zoologico effectuar-se-á no proximo domingo, mais um lindo festival em favor da restauração do Santuario de Maria, da matriz do Meyer.

A nota "chic" será dada por graciosas senhoritas que, vestidas á caracter e servindo em barraquinhas ornamentadas com apurado gosto, venderão chá, refrescos, bonbons, flores, prendas, etc.

Serão innumeras as diversões infantis, além dos grupos musicaes, com violão bandolim, guitarra, etc. Comparecerão ao local da festa duas magnificas bandas militares.

Na Arena de Variedades, vesperaes ás 15 horas e ás 16 horas, tomando parte o professor Etienne, apreciado magico illusionista e o seu impagavel "secretario" que, com suas palhaçadas conservará a assistencia em constante hilaridade.

O elephante trabalhará no fim de cada funcção.

A' noite o Jardim Zoologico será artisticamente illuminado.

PEQUENAS NOTICIAS DO EXTERIOR

Na sessão de ante-hontem, da Camara dos Communs, o gabinete trabalhista britannico soffreu mais uma derrota, que se registrou nas seguintes condições: — o sr. Mac Donald apresentou uma moção propondo que não fosse applicado á sessão do dia o regimento da Camara na parte que determina o encerramento da discussão da ordem do dia, ás 23 horas.

Rejeitada a moção do primeiro ministro por cento e oitenta e tres votos contra cento e setenta e nove, os conservadores exigiram a renuncia do gabinete, não sendo de esperar que o sr. Mac Donald apresente seu pedido de demissão.

* * *

A Sociedade das Nações vae registrar o tratado de conciliação, regulamentação juridica e arbitragem concluido entre a Hespanha e a Tchecoslovaquia no dia 14 de novembro de 1928.

* * *

O principe Alberto von Urach, que actualmente estuda arte no Quartier Latin, falando a um representante da imprensa, confirmou a sua candidatura ao throno de Monaco.

* * *

O anno financeiro da Inglaterra, que terminou ante-hontem, deixou ao Thesouro britannico um "deficit" de 14.523.263 libras esterlinas.

* * *

Acaba de ser preso em Enna, na Italia, o barão Francesco Militello, sob accusação de chefiar uma quadrilha de bandidos, associados para fins criminosos.

A prisão do barão Militello, verificando-se juntamente com a de numerosos cumplices, causou grande sensação em toda a Sicilia, onde elle era conhecidissimo, sendo presidente de uma Congregação de Caridade.

* * *

O relatorio official da commissão governamental encarregada de determinar a extensão dos damnos causados pelas inundações no sul da França, fixa o total de mortos em 206; o de casas destruidas em 2.693; o de hectares cultivados que ficaram sob as aguas, em 116.000, e o do gado afogado em 10.000 cabeças.

* * *

Communicam de Bucarest que occorreu hontem em Bogdanova um sério conflicto entre bulgaros moradores na cidade e colonos rumenos.

Travando-se um cerrado tiroteio entre as duas facções, vieram a morrer dois contendores de nacionalidade bulgara.

* * *

O rei Jorge V e a rainha Mary partiram de Londres para Windsor, onde a côrte britannica residirá nas proximas seis semanas.

* * *

O governo portuguez, tomando providencias para solucionar a grave situação de Angola, chamou a Lisboa, o sr. Filomeno Camara, nomeando o coronel Bento Roma para governador geral interino daquella possessão lusitana.

* * *

Falleceu na manhã de hontem em Beyruth, aos 93 annos de edade, Cosima Wagner, viuva do grande compositor allemão Richard Wagner.

O MYSTERIOSO DESAPPARECIMENTO DO COMMISSARIO DO "CORCOVADO"

O que apurou a reportagem do "Diario Carioca" — O que diz, o capitão Manoel Reis — Outras notas

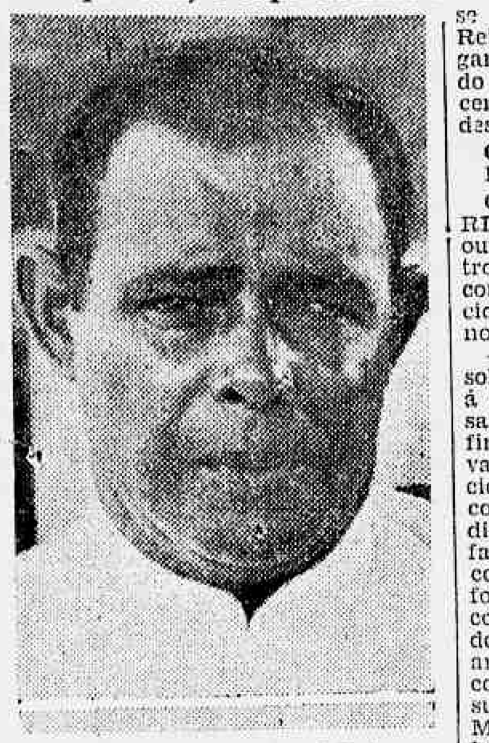

Commandante Manoel Reis

O DIARIO CARIOCA hontem, teve occasião de pormenorizar o mysterioso caso do desapparecimento do commissario da Marinha Mercante, Victorino Medeiros Torres, que desempenhava, ultimamente, as suas funcções a bordo do "Corcovado", da Companhia Commercio e Navegação.

Desde então foram formuladas duas hypotheses, a de suicidio e a de um crime. E foi em torno dessas hypotheses que a reportagem do DIARIO CARIOCA procurou, hontem, elucidar a mais viavel.

O QUE DISSE AO "DIARIO CARIOCA" O CAPITÃO REIS

Eram 8 horas, precisamente, quando nos dirigimos ao armazem 12, do Caes do Porto, com o intuito de galgar as escadarias do "Corcovado" e falar ao commandante da nave nacional.

Recebidos no portaló do navio, pelo "quarter-master", de serviço, dissemos que desejavamos falar com o commandante. Ainda não tinha chegado. Esperamos alguns momentos e, ás 8 horas e 30 minutos logramos entreter uma ligeira palestra com o velho "lobo do mar".

O capitão Reis recebeu-nos amigavelmente, e logo após uma troca de ligeiras palavras, abordamos o assumpto.

ALGUNS DETALHES DA OCCURRENCIA

— O facto que occorreu — disse-nos o capitão Reis — foi de verdadeiro pezar, pois o commissario Victorino era querido no seio de seus companheiros. Quanto a mim, impossivel seria fornecer detalhes sobre o passado do meu commissario, porque me encontro commandando este navio apenas ha doze dias. O commissario Victorino jamais serviu commigo, durante o periodo de vinte e um annos que commando navios da Commercio e Navegação, ha não ser ultimamente, e por uns dias.

— Porém consta que o sr. era inimigo do commissario Victorino? — perguntamos.

— Como poderia ser inimigo desse official — continuou o capitão Reis — se jamais o conheci, a não ser no curto espaço de doze dias!

Nesta occasião o pagador da empresa ingressava a bordo. Tornava-se necessaria a presença do capitão Reis, para serem effectuados os pagamentos das soldadas da guarnição do "Corcovado". Estava, assim, encerrada a palestra. Agradecemos e despedimo-nos.

OUVINDO OUTROS TRIPULANTES DO "CORCOVADO"

O representante do DIARIO CARIOCA não desanimou. Depois de ouvir a palavra do capitão Reis, entrou numa syndicancia sobre o facto com alguns tripulantes da nave nacional. E, em resumo, fornecemos aos nossos leitores o que apuramos:

— O commissario Victorino havia solicitado uma licença de tres mezes á companhia, para tratamento de sua saude. Entrando no exame medico, a fim de ser conseguido o que pleiteava, o medico da Companhia Commercio e Navegação, dr. Xavier Pedrosa, constatou, segundo o boletim expedido á directoria da empresa, que, de facto, o commissario Victorino se encontrava enfermo e que podia ser fornecida a licença pedida. E, para comprovar melhor o que o boletim do dr. Xavier Pedrosa expedira, no arrolamento dos objectos, que se encontravam na sua cabine, feito pelo sub-inspector Monteiro, da Policia Maritima, consta: um vidro de Colloide Dubois; uma caixa com um pó branco; duas caixas de digitalina; um vidro de nitrusclorum e um vidro de strechnina. Torna-se, deste modo, patenteado que o commissario Victorino era um doente, e que a hypothese mais viavel é a do suicidio.

AS VERSÕES EM TORNO DO CASO

Diversas versões, entretanto, vêm sendo ventiladas: as declarações do capitão Reis, de sua tripulação, do cunhado e da noiva de Victorino.

O sr. Antonio Soares Guimarães, que é cunhado do commissario Victorino, não se conforma com o suicidio, porque a victima não era neurasthenica nem era possuidora de enfermidade incuravel. Tambem não era homem de orgias, tanto assim que possuia algumas economias. E affirma que o commissario Victorino, de uma feita, lhe dissera que o commandante do "Corcovado" era seu inimigo.

Victorino Medeiros Torres

A senhorita Maria Eugenia, noiva do infeliz, tambem não aceita a hypothese de que seu noivo se tenha suicidado...

O BARBARO FUSILAMENTO DE DOIS SOLDADOS DA POLICIA DE VASSOURAS

DOLOROSA CARTA DA MAE DE UMA DAS VICTIMAS AO PRESIDENTE MANOEL DUARTE, QUEM NEM RESPOSTA OBTEVE

Noticiamos minuciosamente a marcha do inquerito e das investigações policiaes em torno do barbaro fuzilamento de dois soldados do destacamento policial de Vassouras, victimas da sanha sanguinaria de Edgard Ballard, chefe situacionista local e collector federal, e do odio incontido dos seus sequazes.

Os culpados já foram, felizmente, graças á acção do delegado regional e do chefe de policia, entregues á justiça.

O presidente do Estado, porém, que promettera auxiliar as familias dos soldados mortos, que succumbiram no cumprimento do seu dever, até agora nada fez nesse sentido, continuando sem ao menos dar uma pequena pensão do governo aos dois infelizes lares.

Em um destes, a miseria chegou a tal extremo, que a genitora do desditoso soldado Luiz Moura acaba de dirigir-se ao sr. Manoel Duarte, uma longa carta, supplicando amparo para a sua velhice, e pedindo justiça para os culpados, protegidos por aquelle facinoroso chefe politico de Vassouras.

A essa carta, o presidente do Estado do Rio, numa demonstração incisiva da sua falta absoluta de sentimentos de caridade, não quiz, sequer, dar resposta.

Assim, ficou essa pobre senhora entregue á mais negra miseria, pelo facto de haver o seu filho, um soldado digno, ter cumprido o dever que lhe impunha a profissão ingrata.

Essa attitude do presidente fluminense causou profunda impressão no seio das fileiras policiaes do Estado do Rio, onde não se escondem conceitos desairosos á sua pessoa.

Elle, de facto, com esse procedimento, está avisando aos policiaes que não convém se sacrificarem pela manutenção da ordem no vizinho Estado.

Ahi fica, pois, o exemplo, do sr. Manoel Duarte. Que a briosa milicia fluminense saiba se orientar melhor d'agora por deante...

UM NOVO SURTO DA SCIENCIA MEDICA

O PROFESSOR CARLOS GREY E O TRATAMENTO DE MOLESTIAS INCURAVEIS PELA "AUTO-HEMO-THERAPIA"

Satisfaz, registrarmos os surtos da sciencia medica brasileira, a qual caminha com os passos das novas descobertas e os meios de cura que vão apparecendo.

Ainda agora, acaba de se fazer conhecido, o novo processo de tratamento do professor Carlos Grey, docente da Faculdade de Mdeicina, intitulado "autohemo-therapia", e que consiste no emprego da diethermia alliada a novos beneficios que a completa e empregado em casos como a lepra, a tuberculose e outros males até aqui, tidos por incuraveis.

Nunca correspondeu ao esforço de estudos e aprehensões dos luminares da sciencia os resultados obtidos nas pesquisas, principalmente, em se tratando de molestias perigosas, como acima referimos.

Após longas e penosas experiencias o professor Carlos Grey, conseguiu com efficiencia, obter curas magnificas em molestias diversas.

Assim, elle proprio que soffria de asthma, e cuja causa até hoje é ignorada, servindo de "cobaia" conseguiu debellar o seu terrivel mal.

Outro caso é o da sra. Maria de Oliveira que ha seis ou sete annos vê-se tomada do mal da lepra. Tendo a paciente se sujeitado ao tratamento do dr. Carlos Grey, em pouco tempo, tirou resultados espantosos, e entre outros, adquiriu até o tacto das mãos, que como se sabe, é um dos symtomas da lepra.

Sobre as manchas e deformações da molestia, quasi que se acham ellas completamente desapaprecidas, o que mostra a surprehendente maravilha da applicação da "auto-hemo-therapia".

Em pouco tempo de tratamento foi feito o exame do muco nasal da paciente, verificando o professor Grey não existir mais os bacillos de Hansen, causadores do mal dos lazaros.

A doente a que nos referimos, tem matricula no dispensario da Saude Publica e é evidente, o seu estado actual de cura.

Applicado o processo novo — que está interessando não só o mundo medico, como principalmente os enfermos de molestias graves e incuraveis — em casos de tuberculosos, não menos satisfatorios têm sido os resultados obtidos com esses flagellados da peste branca.

DE SÃO PAULO

ESPLENDIDA VICTORIA

A' luta tremenda que vem, ha quasi quatro annos, mantendo contra a politica situacionista, seguiu-se hontem mais uma esplendida victoria para o Partido Democratico.

São de pleno conhecimento, em todo o paiz, as baldrocas em que pontificam, com rara maestria, os chefetes do partido dominente. Não constitue, em nada, novidade para aquelles que acompanham, com algum interesse, a vida politica de São Paulo.

Para nossa maior felicidade, no entanto, os factos escandalosos e lastimaveis que se praticam, nas eleições paulistas, vão tendo a devida repreza'ia por parte do Poder Judiciario. Noticiando mais esta victoria do Partido Democratico, queremos lembrar as nossas palavras em uma das ultimas notas que escrevemos.

"Só pedimos justiça. O nosso mal, unico e exclusivo, é o falta de justiça, quando ella está adstricta ao Poder Executivo."

Nos tribunaes temos confiança. A nossa causa é justa e todas as vezes que a elles pudermos recorrer, invade-nos um alento de esperança.

Julgando mais estes dois recursos do Partido Democratico, o Tribunal de Justiça de São Paulo deu-lhes ganho de causa, assim como nos anteriores. O proprio recurso da Camara Municipal, se não nos foi favoravel ao P. D., foi devido, unicamente, ás falcatruas que os perrepistas disfarçados em autoridade, commetteram com um despudor incrivel.

Quem escreve estas linhas foi, durante quasi um anno, redactor de tribunaes do "Diario Nacional", e teve occasião de assistir e fazer a reportagem dos recursos que o P. D. enviára ao Tribunal de Justiça.

No celebre recurso das eleições para vereadores, o sr. presidente da Camara Municipal negou-se a enviar as authenticas, de maneira que, indevidamente instruido, o recurso não poude ser julgado. Não tomando conhecimento do mesmo, o Tribunal, perdeu o Partido Democratico.

O Regimento Interno do nosso Tribunal dá preferencia aos recursos eleitoraes. As chicanas dos advogados do P. R. P. fazem, no entanto, com que elles não possam ser julgados com a urgencia que, por lei, têm direito.

Relatado o feito pelo ministro Rafael Cantinho, s. ex. fez o historico do recurso. Para a sua devida instrucção, os recorrentes requereram ao juiz da primeira Vara as authenticas. Inuteis foram, porém, os esforços do egregio magistrado da Primeira Vara, sr. Laudo Ferreira de Camargo. O presidente da 6ª secção eleitoral da Penha (de onde é esse recurso), declarou ao referido juiz que as havia entregue ao presidente da Camara. Este, por sua vez, disse que não as recebera.

Não sendo, pois, encontradas as authenticas, clara se fazia a luz sobre a questão. Os votos computados, nessa secção, eram fantasticos.

Identico, o recurso da Bella Vista. Com a unica differença que, neste collegio eleitoral, a secção falsificada era a 15ª. Assim falaram os egregios ministros do nosso Tribunal.

Vê-se, claramente, que os methodos empregados pelo perrepismo são dos mais despudorados. Ainda sob a acção da justiça procuram elaborar trapaças e fraudes. Colhidos em suas patifarias, não se escandalizam. Conservam-se com toda a calma, como se houvessem praticado actos de verdadeiro heroismo.

A victoria alcançada pelo Partido Democratico vem, mais uma vez, provar que vivemos no regimen da mentira e da fraude. Castigam-se os culpados, todas as vezes que andarem mal, e temos certeza que, tudo, dentro em pouco, mudará.

A lei de ferias e o "Moinho Inglez"

A sociedade Moinho Inglez, com séde nesta cidade, resolveu dar á lei de ferias uma interpretação inteiramente sua, e, o que é peor, contrariando formalmente a mesma lei.

Entende essa sociedade que só pódem gosar férias os empregados mensalistas, negando, portanto, aos diaristas, o mesmo direito.

Ora, a lei é clara, não distinguindo uns dos outros asegurando a todos, conseguintemente, prerogativas eguaes.

Os directores do Moinho Inglez, arvorando-se em interpretadores da lei, assim não entendem ou melhor não querem entender, e quem soffre, com isso, são os pobres diaristas, aliás em grande numero, que trabalham o anno inteiro sem gosarem dos favores que a lei lhes confere.

E' lamentavel que estrangeiros para aqui vindos com o fim exclusivo de ganhar dinheiro e, em seguida voltar para os seus respectivos paizes, onde não perdem opportunidade para menoscabar de nossos costumes e de nossa gente, ainda se furtem, além de explorar, a cumprir com os deveres impostos por lei. Não resta duvida que, em parte, lhes assiste esse direito, pois que, aqui, são senhores obsolutos, não respeitando sequer as leis que nos regem, a exemplo das de ferias, que concedem favores de quinze dias uteis, annualmente, aos trabalhadores, operarios e proletarios, sem, portanto, essa distincção imaguada pela empresa exploradora de beneficiar o trigo, nesta capital.

Ahi fica registrado o abuso, com vistas ao Conselho Nacional do Trabalho, a quem cabe providenciar, no sentido de cessar tão tristes e convenientes "interpretações"...

Vêr e gosar Paris!... Ir, gosar e vêr Buenos Aires, sem o dispendio de um vintem!...

Um "record" do interesse publico por um concurso: em quatro horas, duzentas e sessenta perguntas pelo telephone e cento e vinte cartas! — Como a nossa população espera, ansiosa, a "premiére" de "Paris", o monumental film First National e o seu sensacionalissimo concurso

De mais elementos não precisariamos para provar, se preciso fosse, o exito deste concurso, que não aquelles que a curiosidade e o interesse publicos nos têm fornecido e nos continua fornecendo numa animação crescente. Só hontem, observamos que, no espaço das duas ás seis horas da tarde, nada menos de duzentos e sessenta telephonemas nos chegaram, com perguntas, as mais differentes, sobre o concurso, assim como cento e vinte cartas de interessados, todos indagando acerca do seu desenvolvimento e das suas bases. Está, assim, bem claro que o DIARIO CARIOCA, vindo ao encontro dos anseios do publico, lhe presta, gostosamente, um serviço em collaboração com a First National, que tanto o nosso publico admira, patrocinando concurso tão facil e tão interessante.

E' bem verdade que jámais se offereceu prelio de bases tão simples e despido de complicações, pois este não depende de grandes esforços e, sim de um puro acaso, acaso que proporcionará a alguem, uma deliciosa viagem a Buenos Aires, num dos confortaveis paquetes do Lloyd, com direito a levar... alguem tambem e sem nenhuma despesa; uma preciosissima victrola ortophonica, de Paul Christoph e ingressos permanentes para um anno, em tres grandes cinemas da Broadway carioca, tantas vantagens pódem ser adquiridas assim, só por se ir ver "Paris", quando da sua proxima exhibição no Odeon, a querida casa da Companhia Brasil Cinematographica.

E' bem certo que toda a cidade accorrerá ao Odeon, porque toda a cidade está ansiosa por ver e por sentir a grandeza sumptuaria e majestatica de terra maravilhosa na belleza e no estonteamento de um film do quilate deste que reune todos os requintes da Arte, com o prestigio do Som e da Côr a enriquecer e a realçar mais ainda a Imagem.

E' bem verdade que todo o mundo anseia por conhecer essa mulher de sensibilidade artistica apurada, que vem em meio ao film com a elegancia do seu corpo esbelto, as doçuras e os privilegios da sua garganta de ouro e os requintes da sua arte maravilhosa: Irene Bordoni. E é certo, ainda, que o nosso publico se impacienta e trepida na expectativa, angustiado pela demora de sentir bem de perto a fascinação irresistivel daquellas duzentas criaturinhas que, em revoadas, bailam em meio a scenarios majestosos e de ouvir aquellas canções perturbadoras, banhadas de ternura e vestidas do sentimento que são um dos grandes motivos de exito do film. Mas se impacienta tambem pelo concurso que é unico e que offerece seducções irresistiveis pela sua singeleza — o concurso que é a preoccupação maxima de todos neste momento de crise, de aperturas e de nervos arrepiados...

LIVROS NOVOS

"APPLICAÇÕES DO DIREITO"

Por Jorge Americano — Livraria Editora Freitas Bastos

Sr. Jorge Americano

O dr. Jorge Americano é autor de diversas obras juridicas como sejam: "Acção Rescisoria", "Abuso do Direito no Exercicio da Demanda", "Acção Paulistana", "A lição dos Factos (Revolta de 5 de julho de 1924)", "Processo Civil e Commercial no Direito Brasiliro", "Acto illicito nos accidentes do trabalho" e "Direitos que se exteriorizam pela posse", acaba de publicar — "Applicações do Direito", editado pela Livraria Freitas Bastos, que são pareceres exarados em o "primeiro anno de exercicio" naquella Procuradoria.

Desta applicação vemos que o dr. Jorge Americano estendeu-se em aspectos diversos, abrangendo algumas phases do Direito. Assim, verifica-se, que em cinco partes de que se compõe o seu "Indice", questões de direito civil são encaradas com elevação e cultura conforme as suas theses, "da retroactividade em materia de prescripção; do instrumento publico; do desquite; do adulterio como causa de desquite; do abuso do patrio poder; de protecção á pessoa dos filhos na acção de desquite; das injurias em autos de desquite, como novo motivo de desquite; do casamento da mulher menor de 16 annos; da acção de nullidade do casamento em razão da edade; do erro essencial sobre pessoa; filho adulterino; do patrio poder; da interdicção; do sequestro da posse em materia de direitos pessoaes; registo publico; do uso capião; do instrumento de procuração; da doação de immovel; do enriquecimento illicito; da indemnisação por culpa das estradas de ferro; da iniciativa do inventario e da cobrança de divida em inventario". Estes são as questões que giram em torno da doutrina firmada pelo nosso Codigo Civil. As questões de direito commercial tratam apenas das que dizem respeito ao mandato cambiario; do protesto de titulos e da fallencia, através da legislação em vigor. As questões que se relacionam com o direito administrativo, são estudadas e expostas com clareza, senso juridico e rigorosamente argumentadas, como as que entendem com a "reintegração de funccionario; da equiparação de vencimentos; de damno causado por melhoramentos municipaes; e da sua valorisação; dos interdictos contra o poder publico; dos impostos; contravenções de policia municipal e da prescripção na infracção de acto prohibitivo.

O direito penal é estudado nos seus aspectos mais precisamente ligados ás defesas publicas e individuaes, desde a sua finalidade preventiva; tentativa; legitima defesa; alcoolismo; prevaricação; homicidio; furto, até ao estellionato e vadiagem, theses estas, que dizem respeito ao equilibrio, ordem, respeitabilidade e segurança da sociedade individual e collectiva. As ultimas partes do livro dissertam sobre formulas e feitios judiciaes do "processo civil e criminal". As que dizem respeito ao processo civil, estas se estendem desde a "caução de rato"; da competencia por conversão; da competencia por prevenção de jurisdicção; da competencia em materia de substituições; da competencia do juiz de Menores; do andamento do feito; coisa julgada; sequestro; alimentos provisionaes; despejo até a avaliação. Do processo criminal são expostas e commentadas as que se referem ao conflito de jurisdicção; das entrelinhas no auto de flagrante; da recusa do réo em assignar o auto; da confissão das testemunhas e da correição parcial. Estes pareceres são desenvolvidos em torno de precisas observações juridicas, as quaes dão ao trabalho do dr. Jorge Americano, competencia, valor e autoridade. Fecha o livro um "appendice" sobre o ministerio publico, em cujo corpo de acção, o dr. Jorge Americano exerce o cargo de seu mais alto representante.

GERSON TAVARES.

DESAPPARECEU UM DOS VULTOS MAIS EMINENTES DO EXERCITO

FALLECEU, HONTEM, O BRAVO GENERAL XAVIER DE BRITO

Com o fallecimento do general Xavier de Britto, occorrido, hontem, na Casa de Saude Pedro Ernesto, perde o Exercito Nacional uma de suas figuras de maior realce e a Patria um defensor glorioso. Estes commentarios têm que reflectir justiça e admiração á mentalidade superior, generosa e combativa do grande extincto, cujos serviços prestados á Nação, se desdobraram, de maneira expressiva, na jornada epica de Canudos.

Se outros muitos rasgos de energia e valor não lhe houvessem consagrado o militar brioso e patriota, a revolução de 24, em que commandou a revolta da Escola Militar, serviria como corollario ás suas virtudes civicas, aos seus serviços á causa nacional, ao seu acendrado amor ao Brasil.

Espirito culto, tempera de aço, apercebendo-se de todos os problemas que interessam á intelligencia moderna, o Exercito tinha no general Xavier de Brito uma figura oracular, na qual o nosso paiz encontraria, em qualquer emergencia, um baluarte para a sua defesa externa e uma garantia segura das liberdades constitucionaes, no interior.

General Xavier de Brito

Em qualquer das faces de sua operosidade ha superior expressão de intelligencia, de cultura e de brasilidade, sendo esta a caracteristica do seu caracter, de sua orientação patriotica, participando de todos os movimentos que interessaram á vida nacional.

Foi assim que se envolveu nos successos de 1924, dos quaes saiu, pelo seu destemor e lealdade, ainda mais engrandecido.

Possuindo um logar destacado na sociedade brasileira, que o queria como um dos seus mais fulgurantes ornamentos, o fallecimento do general Xavier de Brito abalou profundamente todo o paiz e muito particularmente esta capital.

O obito registrou-se na Casa de Saude Pedro Ernesto, de onde o corpo foi transferido para a sua residencia á rua Figueira de Mello, 4[illegible]

Seus funeraes realizam-se hoje [illegible] 16 horas, saindo o feretro, que deverá ter numeroso acompanhamento, daquelle local para o cemiterio de [illegible] Francisco Xavier.

"SELECTA"

As pessoas de bom gosto conhecem-se pelos objectos que adquirem, pelos livros que lêm e, sobretudo, pelas revistas que compram. E' por isso mesmo que a "Selecta" é a revista predilecta de todas as pessoas de bom gosto no Rio, mormente entre o mundo feminino.

O numero desta semana contém paginas brilhantissimas, quer em gravuras primorosas, quer em textos interessantes, contos, romance, artigos de especialidade feminina e as suas paginas cinematographicas repletas dos melhores films que por ahi vêm, e que em breve serão passados nos primeiros ecrans do Rio, a par de retratos das mais formosas estrellas da cinematographia mundial. E' um numero excellente por todos os pontos de vista.

RELIGIÕES E CRENÇAS

HEBDOMATICUS
IV

Ha crentes de boa fé, principalmente neophytos, que tudo attribuem á influencia dos Espiritos desencarnados.

Se os negocios lhes correm mal, se uma enfermidade lhes demora rebelde e importuna, presto se julgam victimas de perseguições e vindictas de imaginarios inimigos do mundo espiritual.

E, porque é sempre mais facil conjecturar simplesmente que discernir com esforço, eil-os a correrem a mediuns e centros, no louvavel empenho de se alliviarem de penas e cuidados.

E muitos, e quantos suppõem que, em tal grão de appellação, basta fazel-a para que tudo se transforme e se resolva como nas magicas theatraes, por encantamento, ao sabor de seus desejos.

Nada, entretanto, menos justificavel e mais illusorio, em face dos ensinos theoricos e das praticas espiritistas.

Pois a verdade é que, sendo a influencia dos Espiritos um facto constante e geral, essa influencia não se verifica á revelia da lei de causa e effeito, nem céga, nem arbitrariamente, de modo a nos eximir de qualquer esforço, ainda porque, essa lei providencial e benefica, em sentido profundo, é correctiva antes de punitiva.

Ha, sem duvida, injuncções entrosadas de estagios terrenos anteriores, ajustes de contas transmissiveis de uma a outras encarnações; estes, porém, são casos mais raros do que ordinariamente se suppõem. A maioria radica-se immediata, não remotamente á nossa incuria, leviandade e inopia, nesta e desta mesma vida actual de relação.

De qualquer fórma, entretanto, o que se impões irrefragavel, é o estudo de nós mesmos, é a reforma de caracter, é a transformação intima dos nossos pendores, que o Christo de Deus tão bem prefinio no homem novo.

Desprezada essa objectiva, toda faina, toda aspiração reverte inutil, verdadeira pedra de Sisypho.

Já por argutos adversarios se glosou a insinuação de que a crença, na intervenção dos Espiritos conduz á passividade, á inercia, mata o estimulo da iniciativa, enerva a intelligencia.

Argumento subtil e verdadeiro, até certo ponto, se lhe deferirmos ascendente incondicional, importa contrapor-lhe desde logo os imperativos legitimos de esforço e trabalho proprio, sem os quaes não póde haver progresso para a criatura quer na terra quer no espaço.

O auxilio do mundo espiritual póde e deve ser invocado, tal como o invocam crentes de todas as confissões, mas no sentido de obter luzes e forças para soffrer e vencer com proveito os lances difficeis da existencia terrena.

De resto, racional e doutrinariamente considerando, é esse o unico auxilio efficiente e plausivel, visto que, sendo as provas indefectiveis e por nós mesmos escolhidas do plano espiritual, nenhum Espirito teria a virtude de as affirmar.

De taes promessas e embelecos se servirão, possivelmente, Espiritos levianos, mystificadores, ignorantes, para embair os incautos incipientes; mas os Espiritos do Senhor, que são os sabios da sabedoria Eterna, esses não dispensam na lei e sim por le'

E a lei, dizem-no elles e aprendemos e verificamos nós, é de soffrimento e esforço proprios para sermos auxiliados e providos no mesmo nivel que soubermos conquistar.

M. Q.

ESPIRITISMO

O TRIUMPHADOR

Lucifer chamou uma noite o seu demonio familiar:

— Traz-me aquelles que mais damnos fizeram no mundo.

O espirito deu um salto e reappareceu seguido de meia duzia de monstros torturados pelas chammas.

— Vou interrogal-os — disse o Rei do Inferno — e o mais infame escapará á sua pena.

Os miseraveis olharam-se anciosos, e começaram as perguntas.

— Por que te trouxeram aqui?

— Fui o amigo que jurou a um moribundo velar pelos seus orphãos. Entreguei-os a um asylo e fiquei com o dinheiro.

— E tu ?

— Confiaram-me os segredos vitaes da nação e, quando rebentou a guerra, atraiçoei a minha patria. Enriqueci com a derrota e cada moeda de ouro que me cahiu no bolso foi cunhada com sangue.

— Fala tu agora, continuou Lucifer, designando um homem bestial que enxugava a fronte com as mãos vermelhas.

— Assassinei minha mulher e os meus filhos, para não ter que alimental-os, e arrojei-os ao mar.

— Toca-te a vez a ti.

— Envenenei a familia que me tirou da miseria e incendiei a casa.

— E tu, que tens no pescoço a marca da guilhotina?

— Quando me cansava das minhas noivas, fazia-as desapparecer. Podia abandonal-as, mas preefir que os seus esqueletos apodrecessem debaixo da terra do meu jardim.

O Rei encolheu os hombros.

— Avidez, traição, egoismo, ingratidão, comedietas velhas...

Dispunha-se a afastar-se, quando reparou no ultimo dos malditos.

Sem falar, interrogou-o com os olhos...?...?

— Eu, senhor, não assassinei nem roubei; não fiz mais que calumniar...

Lucifer tornou a sentar-se, interessado pela primeira vez:

— Explica-te.

O malvado proseguiu, satisfeito.

— Imaginava uma infamia, um crime, um delicto, e attribuia-o ao homem a quem não me atreiva a matar. Asim fui destruindo a honra e envenenando o espirito de centenas de innocentes que choravam de vergonha ou se suicidavam, vencidos pelo opprobio ou desprezo dos seus semelhantes. Sem o estrondo do revólver, sem o sangue que deixa o punhal, as minhas calumnias certeiras atravesavam a alma. Longe de expôr-me como os outros á prisão ou ao cadafalso, desfrutei a impunidade e o prestigio. Pude além disso saborear a infamia das minhas obras. Não era o golpe que faz cahir de subito, mas a lenta hemorrhagia interna dos martyrios secretos, a estrangulação que não tem fim. As minhas victimas não sabiam de onde tinha saido o veneno e eu podia contemplar por toda a parte a lividez dos seus rostos...

Lucifer estendeu uma corôa ao malvado e disse-lhe:

— Se alguma vez morrer, reina em meu nome.

Manoel Ugarte

(Transcripto)

O que lemos acima, seria uma scena que se teria passado nos dominios de Pedro Botelho, que deverá estar repleto de "diabos" (!) cheios das culpas tenebrosas, acima descriptas pela fantasia de nosso irmão Manoel Ugarte. Transplantando estes acontecimentos para o terreno espirita, podemos affirmar que o mundo invisivel está prenhe de espiritos que, nas suas varias passagens pelos planetas de expiação, assumiram compromissos graves, taes como os descriptos no "O Triumphador".

E, de facto, os que não se deliveram na sua marcha vertiginosa de maldades sem conta, reinarão em nome, não de "Lucifer", personalidade imaginaria, mas, em seus proprios nomes. Estes criminosos ali ennunciados, não habitam sómente no mundo dos espiritos, mas, tambem, e em grande coefficiente, no mundo visivel, no Planeta em que habitamos.

A classe do "sexto monstro", e que por ultimo falou, é vasta entre nós.

E' um sport agradavel de muita gente, divertir-se em destruir, por simples dilettantismo, a honra, a dignidade, tudo em fim que ha de mais caro, de seus semelhantes.

A' estes entes, falta-lhes a luz esclarecedora de uma religião sã, como o Espiritismo.

Vinde, ó vallidos da vida, vinde, ó fallidos moraes, abeberar-vos na mesa do banquete que se vos offerece a doutrina consoladora, a doutrina do amor, a doutrina do bem e do perdão, que é a doutrina de Jesus, que é o Espiritismo. Assentae-vos nella sem cerimonia emquanto é cedo, porque os tempos são chegados.

Logares onde se poderá hoje, ganhar o pão para o espirito:

Tenda Espirita de Caridade — Rua dos Invalidos n. 178, ás 20 horas.

C. E. Ismael Filhos da Luz, rua de São Christovão n. 49, ás 8 horas.

C. E. Antonio de Padua — Rua Oliveira Mello n. 231, Cordovil, ás 8 horas.

União E. Caridade, Luz e Amor — Rua Belmira n. 15, Piedade, ás 8 horas.

C .E. Discipulos de Samuel — Rua D. Maria n. 103, Aldeia Campista, ás 2 horas.

Sociedade Espirita Paz — Rua José Vicente n. 88, Andarahy, ás 8 horas.

C. E. Santo Agostinho — Rua Luiza Barbosa n. 30 ás 8 horas.

G. E. Vicente de Paula — Rua Dr. Nabuco de Freitas n. 120, ás 8 horas.

C. E. Guia, Esperança e Luz — Travessa Navarro n. 91, casa 3, ás 8 horas.

Associação Espirita Francisco de Paula — Rua Vinte e Quatro de Maio n. 7, ás 8 horas.

G. E. Antonio de Padua — Rua Vieira da Silva, n. 23, Sampaio, ás 8 horas.

G. E. José de Abreu — Rua Borges Monteiro n. 130, Engenho de Dentro ás 8 horas.

G. E. João Baptista — Travessa D. Maria n. 35, Bento Ribeiro, ás 8 horas.

C. E. Estrella da Caridade — Rua D. Anna Nery n. 303, Rocha, ás 7 1/2 horas.

Pobre Espirita Amar a Deus — Travessa Cordeiro n. 15, Engenho de Dentro, ás 8 horas.

C. E. Pedro e Paulo — Rua João Felippe n. 75, Engenho de Dentro, ás 8 horas.

ESOTERISMO

CIRCULO ESOTERICO DA COMMUNHÃO DO PENSAMENTO TATTWA "AOR"

Este centro de irradiação mental (Tattwa) fundado sob os auspicio e filiado ao Circulo Esoterico, de São Paulo, realiza as suas sessões mensaes nos dias 3, 12, 19 e 27 de cada mez em sua séde provisoria á rua da Constituição n. 59, sob., ás 8 e meia horas da noite.

Em nossas sessões estudam-se os varios assumptos do espiritualismo philosophico e scientifico, as leis da vida a sua manifestação, as leis de causa e effeito ou karma, a fraternidade, etc., e principalmente, dentro desses principios, a acção do pensamento humano agindo como força intelligenciada quando desenvolvida para isso.

São convidados todos os irmãos já filiados ao Circulo a assistirem as nossas sessões, bem como todas as pessoas que se interessarem pelos altos problemas do espiritualismo.

A ELECTRIFICAÇÃO DE FERROVIAS

(Por Britton Y. Budd)

A historia da electrificação de ferrovias teve inicio em 1895, quando se electrificaram dois pequenos trechos nos Estados Unidos. Desde então, a força electrica vem sendo adoptada em maior ou menor escala pelas estradas de ferro de 29 paizes differentes, nos seis continentes e nalgumas ilhas importantes.

Nesses paizes, das 600.000 milhas existentes, 10.000 acham-se agora electrificadas. Assim, a kilometragem electrificada constitue cerca de um ou dois terços por cento do total das estradas nos ditos paizes.

A Suissa apresenta-se com a percentagem mais elevada de linha electrificada, isto é, 43 1/2 %; Marrocos possue cerca de 18 %; a Austria tem aproximadamente 11 %; a Italia e a Suecia pouco mais de 7 %; Chile 4 1/2 %; a Inglaterra e a França, cerca de 2 1/2 %; e os Estados Unidos 3/4 %.

Considerando-se a effectiva kilometragem electrificada, ao encerrar de 1928, os Estados Unidos possuiam 1.900 milhas de linha electrificada; Suissa, 1.500; Italia, pouco mais de 1.000; Allemanha, cerca de 1.000; Inglaterra e Austria, cerca de 400 a 500 milhas, cada. Outros paizes que possuem mais ou menos 200 milhas electrificadas são Chile, Brasil, Australia e União Sul Africana.

Com especial referencia aos Estados Unidos, ha nesse paiz 20 ferrovias que possuem serviço electrico. A extensão do leito electrificado é de 7.400 milhas, sendo 3.100 milhas de linha principal e 4.300 milhas de demais linhas.

Em 1928, a ferrovia Boston, Revere Beach and Lynn, foi completamente electrificada. As estradas de ferro Great Northern e Pennsylvania tambem addicionaram consideravel kilometragem ás suas linhas já electrificadas, tendo-se já divulgado varios projectos novos.

As tres grandes electrificações ora em obras são da Pennsylvania, Reading e Lackawanna, respectivamente.

O emprehendimento da Pennsylvania é de grande monta e, no que toca á efficiencia do trafego, constitue o maior serviço ferroviario movido a electricidade. Dentro em breve consistirá elle de completa electrificação do trafego de frete e passageiros, numa extensão de 325 milhas de leito e 1.300 milhas de trilhos. Estender-se-á de Nova York a Philadelphia a Susquehanna Valley, applicando-se em tal obra a importancia de $100.000.000.

Os dois outros grandes projectos são o serviço suburbano de Philadelphia, a cargo da E. F. Reading, com 50 milhas de linha, e o serviço suburbano da Lackawanna, em Nova Jersey, opposto á cidade de Nova York. Este emprehendimento abrange 78 milhas de linha. Os tres grandes emprehendimentos virão addicionar 450 milhas de leito e 1580 milhas de linhas á kilometragem já electrificada nos Estados Unidos.

Posto que todos os projectos ainda não tenham sido divulgados, espera-se que grande porção de energia electrica seja fornecida pelas companhias de força electrica nas zonas respectivas.

Innumeras ferrovias outras vêm elaborando planos de electrificação. Nos ultimos 25 annos, creio que não houve um anno em que varias zonas importantes das ferrovias americanas não fossem estudadas para fins de adaptação de energia electrica.

O ALGODÃO NA AUSTRIA

A industria de tecidos de algodão da Austria é uma das mais importantes da Europa, tanto pelo numero de fusos e teares, como pela bondade do producto.

Segundo informa o addido commercial em Vienna, empregam-se, nessa industria, 1.050.000 fusos, 17.000 teares e 60 machinas de impressão, distribuidos por 148 fabricas, onde trabalham 25.300 operarios, dos quaes .. 10.129 na parte de fiação.

Em 1927 e 1928 e nos nove primeiros mezes de 1929, as importações austriacas de algodão em rama fizeram-se da seguinte maneira:

EM TONELADAS

1927 (9 mezes)	37.140
1928 (9 mezes)	35.160
1929 (9 mezes)	21.467

Os principaes fornecedores foram os seguintes:

1927 (9 MEZES)

Paizes	Toneladas
Estados Unidos	28.315
Indias Britannicas	6.261
Egypto	1.174
Turquia	233

1928 (9 MEZES)

Paizes	Toneladas
Estados Unidos	25.496
Indias Britannicas	7.497
Egypto	1.209
Turquia	187

1929 (9 MEZES)

Paizes	Toneladas
Estados Unidos	15.091
Indias Britannicas	5.083
Egypto	790
Turquia	123

A leitura dos algarismos acima mostra explicitamente qual a preferencia dos industriaes austriacos, no que concerne ás qualidades de algodão. As mais utilizadas são aquellas que garantem uma maior uniformidade, e das quaes ha sempre stocks para supprimento, cujo typo mais commum é o "American Middling Upland".

Isso não significa, porém, segundo accrescenta o addido commercial, uma preferencia definitiva para o producto de outras procedencias e, sim, o resultado de serem os Estados Unidos os productores de 55 % do total mundial (quasi todo em "Upland" longo e curto) e ter o seu producto uma apresentação e padronização perfeitas.

Outros paizes, entre elles as Indias Britannicas, fornecem grandes quantidades de um algodão semelhante, em suas caracteristicas, ao typo medio do algodão brasileiro. Quando as medidas já tomadas entre nós, para padronização, classificação, prensagem e enfardamento proprios, criarem para o algodão brasileiro uma situação semelhante, poderemos francamente competir no mercado austriaco e em outros, sempre que, pelo augmento da producção, tivermos quantidade apreciavel para exportação.

O algodão em rama está isento de direitos aduaneiros na Austria.

A quem o Thesouro pagará hoje

Na primeira pagadoria serão pagas hoje as seguintes folhas: Illuminação Publica — Observatorio Astronomico — Inspectoria de Navegação — Avulsos da Viação — Estatistica Commercial — Secretaria da Agricultura — Jardim Botanico — Horto Florestal — Instituto de Chimica — Secretaria do Exterior — Inspectoria de Seguros — Laboratorio Nacional de Analyses — Secretaria da Justiça — Consultor geral da Republica — Assistencia a Psychopatas — Colonias — Fiscaes de bancos, clubs e loterias — Secretaria da Viação — Aposentados da Fazenda — Assistencia Hospitalar — Casa Ruy Barbosa e Instituto de Expansão Commercial.

AS EXPORTAÇÕES EM 1929

Communica-nos o Serviço de Informações do Ministerio da Agricultura, Industria e Commercio:

O valor total das exportações realizadas pelas praças brasileiras em o anno passado, como informa a Estatistica Commercial, se representou por 3.860.482 contos de réis, correspondentes a .... 94.831.000 esterlinos; o volume ou quantidade dos productos exportados elevou-se, por sua vez, a 2.189.314 toneladas, peso superior ao registrado em 1928, ou tenham sido 2.075.048.

O valor, todavia, do que vendemos aos mercados exteriores, em o anno passado, foi pouco inferior ao do anno antecedente, ou sejam 3.970.273 contos ou .... 97.426.000 esterlinos.

No quinquennio de 1925 a 1929, o maior valor da exportação foi o de 1925, quando se apuraram 4.021.965 contos, a que corresponderam 102.875.000 libras; o maior volume ou peso, no anno passado, por seu turno, foi o de 1928, expresso por 2.189.314 toneladas, nem sempre correspondendo, assim, como é natural á maior tonelagem ou ao maior volume de mercadorias exportadas o valor papel e ouro.

Registra-se augmento de quantidade na classe dos vegetaes e decrescimo na dos animaes e na dos mineraes.

A saida das carnes foi contrabalançada pelo retrahimento das exportações dos couros e do cêbo.

As exportações de todo o paiz, quanto aos mercados estrangeiros, apresenta o movimento seguinte, em os ultimos annos:

Anno	Em 1.000 tonel.	Em contos
1925	1.924	4.021
1926	1.853	3.193
1927	2.017	3.644
1928	2.075	3.970
1929	2.189	3.860

Cresce, portanto, em quantidade ou volume, a exportação nacional dentro do quinquennio, embora não seja de vulto o augmento registrado, aliás devido, estudando-se as parcellas que a constituem, á maior saida das carnes que concorrem em 1929 com 79.342 toneladas contra 57.077 de 1925; do algodão que figura, em o anno passado, com 48.728 toneladas contra 30.035 de 1925 e das fructas de mesa, exportadas em 1929 num total superior a 117.876 toneladas, quando em 1925, penas exportámos 65.878.

Por classe a exportação e, 1929 foi a que indicamos no seguinte quadro:

	Em tonelad.	Contos
Animaes e seus productos	166.676	352.725
Mineraes	316.003	45.396
Vegetaes	1.706.635	3.462.361

As correntes constituidas pelo cacao, pela cêra de carnauba, pela farinha de mandioca, pelo fumo, pelo mate, pelo assucar e pelas madeiras mantêm-se oscillantes no quinquennio, tomando maior volume, em um anno, para se restringirem em outros, conforme as condições da producção interna, e as exigencias dos mercados externos.

A quantidade do assucar, madeiras, mate, fumo, farinha, borracha, cacáo, cêra de carnauba, exportada em 1928, quando não se representa por cifras inferiores ás do anno antecedente, não é superior ás registradas em outros annos do periodo em apreço.

Os valores, do mesmo modo, são oscillantes.

O café, entretanto, em o anno passado, apresenta algarismos mais elevados que os do anno antecedente, quanto a volume embora inferiores quanto a valor, o que se explica pela depressão de preços occorrida nos ultimos mezes de 1929, a exportação desse producto elevou-se a 14.281.000 saccas no valor de 2.740.073 contos ou 67.307.000 esterlinos quando em 1928 tinha sido de 13.881.000.

Exceptuado o anno de 1927, as vendas de café para mercados externo sem 1929 foram, em volumes, as maiores do quinquennio.

Abatendo-se do valor total da exportação de 1929, representada por 3.860.482 contos ou 94.831.000 esterlinos a quantia de 3.527.738 contos ou 86.633.000 libras, correspondente ao valor da exportação realizada no mesmo anno, verifica-se o saldo de 8.178.000 esterlinos em beneficio da economia do paiz, sendo-nos, assim, favoravel a balança do commercio internacional.

JOGOS E COMBINAÇÕES PARA SENHORAS
Confeccionam-se com perfeição, á machina ou á mão.
Informações pelo telephone 5-0873.

Os nossos internos da Faculdade de Medicina

O director da Faculdade de Medicina do Rio de Janeiro, nomeou para exercerem os logares de internos de clinica gynecologica, os academicos Milton Fontes Magarão e Albano Augusto Martins.

Ingeriu amonea

Por motivos ignorados, hontem, Piedade de Araujo, casada, de 29 annos, em sua residencia á rua Coronel Cabrita n. 47, tentou contra a existencia, ingerindo amonea.

Soccorrida pela Assistencia, a victima ficou em tratamento na residencia.

TRIANON
SESSÕES A'S 8 E 10 HORAS
HOJE E AMANHA — ULTIMAS representações de
Os homens não valem nada!...
SEXTA-FEIRA — PROCOPIO — vae fazer rir, como nunca, em "UMA CURA DE REPOUSO!"
Uma gargalhada em 3 actos

Hospital Veterinario Pasteur

Rua da Lapa, 78
Teleph. 2-3320
Serviços de consultorio, hospitalização, guarda e chamados a domicilio
Operações em geral

THEATRO REPUBLICA
NÃO:
O TIVOLI THEATRE, de Nova York, dentro do Republica
HOJE —x— A's 7 3|4 e 9 3|4 —x— HOJE
M. PINTO APRESENTARA' AO PUBLICO CARIOCA
A ARANHA
ESPECTACULO NUNCA VISTO NO RIO!
Peça americana, em tres partes de Orsler e Brentano e traducção de ABADIE FARIA ROSA.
Uma novidade theatral que obriga a transformação do Republica em um "Music-Hall — O que se deve ao scenographo Colomb.
UMA HISTORIA DE AMOR QUE REVELA AO PUBLICO
O MAIS AUDACIOSO ASSASSINIO DOS TEMPOS MODERNOS
Scenas emocionantes e imprevistas, amenizadas por Jazz alegrissimo — Enredo que por vezes obriga o espectador a tomar parte na representação. Imponente manifestação ultraterrena — O "Fakir Balish" permanecerá em contacto com a platéa — Espectaculo novo para esta capital —::— Duas sessões diariamente.

PELOS STUDIOS DA FOX FILM

Em "Double Cross Roads", figuram Robert Ames, Lila Lee, Montagu Love e Ned Sparks. Dirige, Alfred Werker.

John Ford, o laureado director de "4 Filhos", tem sob as suas ordens em "Born Reckless", um "cast" admiravel como — Edmund Lowe, Catarine Owen Dale, Warren Hymer, Marguerite Churchill, Lee Tracy, Frank Albertson, Paul Page, Ben Bard e Farrell Macdonald.

Na producção "Fox Movietone" de Irving Commings, "On the Level", vemos Victor Mac Laglen e Lillian Tashman, num drama de fortes emoções, no qual Mac Laglen demonstra quão versatil é a sua arte.

"Big Party", uma comedia da mocidade futurista ou moderna, como queiram, offerece-nos a direcção de John Blystone, com os encantos de Dixie Lee, Sue Carol e os gracejos de Frank Albertson, Walter Catlett e Richard Keene.

No film "Colden Calf", a par da luxuosa montagem, sob o megaphone de Millard Webb, vemos as galantes Sue Carol, Marjorie White, Jock Milhall, Paul Page, El Brendel, Richard Keene, e Walter Catlett.

"High Society Blues", é o novo film "Fox Movietone", de David Butler, com Janet Gaynor e Charles Farrell, cantado e dansado.

Com Warner Baxter, em "Such Menare dangerous", trabalha Catherine Owen Dale, Albert Conti, Hedda Hopper e Bela Lugosi. Kenneth Hawks, o mallogrado director ha pouco desapparecido por occasião da filmagem desta pellicula, dirigiu as scenas principaes.

Mau Halito? Figado Estomago Intestinos

ELIXIR DORIA
EM TODAS AS IDADES SEM RESGUARDO
TANTO NA FALTA DE APPETITE como nas DIGESTÕES DIFFICEIS
COMER BEM DORMIR MELHOR

Greta GARBO
UMA MULHER SINGULAR
A MARAVILHOSA GARBO, FALANDO SEM PALAVRAS, PELA SUA SEDUCÇÃO, NUM ROMANCE DE PAIXÃO E SACRIFICIO, COM NILS ASTHER.
Palacio Theatro - (Da Cia. Brasil Cinematographica)
HOJE
STAN LAUREL OLIVER HARDY
PIRATAS DE MEIA-CARA
Com a mais famosa dupla comica de todos os tempos
FALANDO HESPANHÓL
em "PIRATAS DE MEIA-CARA", sensacionalissima comedia em QUATRO PARTES, da Metro-Gol dwyn Mayer, TODA FALADA EM HESPANHOL

RHAPSODIA HUNGARA, O MAIOR FILM DA TEMPORADA ACTUAL, ESTÁ EMPOLGANDO TODA A CIDADE

O PROGRAMMA URANIA está exhibindo no CAPITOLIO LIL DAGOVER e WILLY FRITSCH em "RHAPSODIA HUNGARA" o primeiro super-film SYNCHRONIZADO, CANTADO e DANSADO da UFA

O publico que tem ido nestes dois dias, ao Capitolio tem vindo de lá encantado. Não ha uma só pessoa que não entoe hymnos de louvor a esse verdadeiro, sober b o, delicado e empolgante romance de amor, um verdadeiro poema, a que a musica divina de Liszit empresta a mais dominadora das suggestões.

Dita Parlo, Willy Fritsch, Lil Dagover, constituem a trindade sober b a de grandes artistas, que fazem desta obra sublime de arte cinematographica allemã uma verdadeira pellicula-modelo.

O encanto que nos deixam as suas scenas de amor; a delicadeza e a graça do ambiente; a perfeição dos sentimentos que os grandes artistas interpretam; tudo isto alliado a esse grande genio da musica que é Liszt é que contribuiram para o enorme successo que marcou a exhibição, nestes dois dias, do film da Ufa.

Póde affirmar-se, sem sombra de exaggero que elle é, para o publico de bom gosto, o film-leader da semana.

"NO PELOURINHO DA DESHONRA"

"No Pelourinho da Deshonra" é um super-film de esplendida realidade, mostrando um drama social de grande intensidade no qual uma mulher sem culpa soffre o martyrio da calumnia para, finalmente, triumphar da miseravel nodoa moral. Ha no seu enredo situações empolgantes que se desenrolam em ambientes de luxo, formando um conjunto de emoções capazes de interessar os espiritos de elite. Onde, porém, sobresae a acção é na grandiosa scena de divorcio, no tribunal, a qual começando calmamente, vae augmentando num crescendo profundamente dramatico que só termina no momento em que fica provada a innocencia da esposa accusada. Lily Damita, a excelsa criadora de "Boneca de Paris", a estrella querida do publico brasileiro é a heroina sublime desta soberba producção que Programma Urania apresentará brevemente no Rialto. Ao seu lado apparece o alinhado Wladimir Gaidarow, no papel de esposo displicente e politico ambicioso. Vivian Gibson dá-nos uma aristocrata de temperamento ardente, o typo acabado da intrigante perfida e mesquinha. A direcção de scena pertence ao celebre regisseur Robert Wiene. Com todos estes bellos ornamentos "No Pelourinho da Deshonra", não póde falhar em ser um successo nas télas nacionaes.

Pola Negri, Adolphe Menjou e Antonio Moreno, tres artistas famosos, vão apparecer juntos no Imperio

Admira-se o leitor desta novidade palpitante? No entanto, creia, é verdade, pura verdade. Menjou, Pola e Antonio Moreno, figuras que nos habituamos sempre a ver em films separados, vão apparecer todos os tres em um só ...m, em grande film, dirigidos por Ernst Lubitsch, o grande technico allemão, e trabalhando em uma pellicula que a "Paramount" produziu com arte extraordinaria.

Esse film, verdadeira obra prima é "A Dansarina Hespanhola", uma super-producção que o Rio admirou ha muito tempo e da qual, por certo, ha de ... lembrar, como se lembra sempre dos films que lhe agradam muito.

"Dansarina Hespanhola estará no cartaz do "Imperio" dentro de poucos dias. No elenco, além de Pola Negri, Adolphe Menjou e Antonio Moreno trabalha ainda Wallace Beery, o grande actor caracteristico.

Salve-se quem puder! Lá vem um touro bravo pela rua!...

O leitor algum dia viu isso: um touro bravo solto na rua, em disparada louca, á procura de uma victima.? A população em debandada, correndo para se livrar das pontas agudas da féra...

Pois essa coisa impressionante, nunca vista, que tem muito de terrivel e de medonho, pode ser vista agora, no cartaz do Imperio, nesse film ultracomico que a Paramount apresenta em reprise e que é um dos grandes triumphos de Raymond Griffith, o immortal comico elegante. Fugindo de um amphitheatro onde se ralizavem touradas, um touro corre em disparada pela rua, furioso, meio ferido, sedento de sangue e ansioso por uma victima. E é interessante ver como o pobre Griffith, fantasiado de toureiro, arranca o lenço do bolso e enfrenta a féra, desafiando-a.

Mas o episodio dramatico não importa muito. O que vale, admiravelmente, é a peripecia comica, é a graça que se vê em todo o trabalho e que empolga, domina, faz rir a bandeiras despregadas...

Raymond Griffith vae admiravelmente no film. Ao lado della, Vera Reynolds, a heroina e Wallace Beery, o "cynico", apresentam tambem papeis estupendos.

SEIS RAZÕES DE PESO PARA DIZER DO VALOR DE "ALVORADA DO AMOR"

DEPOIS DISTO, QUE MAIS SERA' PRECISO?...

Entre as razões que concorrem para fazer de "Alvorada do Amor", o grande film da Paramount, para a temporada deste anno, um film de meritos inegualaveis, seis avultam como principaes e dominantes. Deante dellas, todas as outras desapparecem e não precisam ser mencionadas. E essas seis razões nós as repetiremos aqui, agora, em uma rapida apreciação:

1.ª — MAURICE CHEVALIER, o victorioso "chansonnier" francez. O artista famoso não carece de apresentação, tanto mais quanto ainda está bem vivo na memoria do publico o successo de "Innocentes de Paris". O seu nome vale por todas as reclames reunidas. A sua personalidade domina qualquer espirito, pois que, no film, como no palco, o seu trabalho é uma garantia de exito.

2.ª — ERNST LUBITSCH, o director do film, é tambem, na difficil direcção, um nome universalmente conhecido. Delle se sabe que, film por elle dirigido, é film victorioso. Lubitsch tem o poder mysterioso de nunca fracassar na direcção de um trabalho. E, agora, então, com "Alvorada do Amor", elle alcança uma victoria como nunca, nem elle nem qualquer outro director, teve jámais.

3.ª — JEANETTE MACDONALD, a heroina do film, aquella que encarna a figura da Rainha Luiza da Sylvania. Ella appareceu no palco e nunca, em tempo algum, o theatro legitimo deu ao cinema uma figura tão completa, tão fascinante, tão maravilhosa em tudo e por tudo. Com a sua graça pessoal, com o seu sorriso, com a sua voz, com a sua naturalidade, Jeanette vale, por si só, como uma das maiores conquistas de arte e de belleza.

4.ª — LUPINO LANE E LILLIAN ROTH, as figuras que receberam o encargo de fazer viver os entre-actos comicos do film. Elle, um comico famoso, apresenta uma variação de trabalhos agradaveis; ella, uma mulher que, acima de tudo, é fascinadoramente linda, secunda-o primorosamente. Os dois, donos de vozes admiraveis, empolgam, por vezes, o publico, em canções que agradam vivamente.

5.ª — O THEMA do film, que é uma opereta, a primeira opereta montada no cinema. Baseia-se ella em "O Principe Consorte", opereta de Leon Xanrof e Jules Chancel e desenrola-se num ambiente fidalgo e encantador.

6.ª — O FACTO do film estar em exhibição continua, ha cinco mezes, no Theatro Criterion de Nova York, facto que, por si só, diz bastante do valor dessa obra com que a Paramount vae, no corrente anno, vencer triumphos nunca egualaveis.

Essas seis razões justificam as esperanças que têm a marca das estrellas e os seus directores no successo do film e o publico provará que elles não se enganaram quando, dentro de pouco tempo, o film apparecer no cartaz do Capitolio.

A magnificencia de "Broadway"

Os jornaes de Nova York, de Chicago, de Philadelphia, de S. Francisco e de outras cidades importantes americanas teceram rasgados elogios á fórma magnifica, imponente, esplendorosa, porque foi executada a montagem do grande film sonoro da Universal: "Broadway" que veremos dentro em breve. Um verdadeiro exercito de carpinteiros, pintores, decoradores e artistas se entregaram a uma faina incessante, de dia e de noite, para levantar esse immenso "cabaret" que é o "Paradise Night Club", centro de diversões, de amores e de batalhas cruentas entre contrabandistas de bebidas.

Calcula-se que só a montagem desse club andou perto de 250.000 dollares, o que dá bem a idéa desse trabalho gigantesco. Uma multidão de girls agita-se nesse ambiente verdadeiramente paradisiaco cingindo com os episodios de sua vida alegre o formidavel drama de que são protagonistas principaes "Sear Edward", Stve Grandall e Evelyn Brent Kennedy e Glenn Tryo, por sua vez são "namorados" de "Broadway", cuja existencia e affinidade muito contribue para a sua felicidade.

— Como fita sonora "Broadway" apresenta um grande numero de cantos, sketches e bailados de lindo effeito, destinados a ganhar popularidade entre nós.

"AZAS", A EPOPÉA DA AVIAÇÃO, NO S. JOSÉ

A gloriosa epopéa da aviação universal — "Azas" — amanhã estará na téla e nos alto-falantes do Theatro São José.

Iniciam-se ali as exhibições, por poucos dias, sómente até domingo, da notavel super-producção da "Paramount", que empolgante successo fez em todo o mundo e que, agora, se reveste de novo brilho, na sua estupenda versão synchronizada.

E' o mais formidavel espectaculo da aviação na grande guerra, mostrando em toda a plenitude o apogeu a que chegou a chamada quinta arma, com todos os seus rec...os, a sua belleza e a sua tragedia.

Além do merito incontestavel do film, seus interpretes figuram na primeira linha de constellação da Paramount — Clara Bow, Charles Richard Arlen, Gary Cooper e Arlette Marchal.

Como complemento, um esplendido desenho animado, cantado e synchronizado da Paramount.

Hoje, despedida de "Rapaz Cavador", alta comedia.

HARRY RICHMAN — UM ARTISTA QUE TEM "IT" NA VOZ...

Cremos que muitos fans ainda não ouviram falar em Harry Richman, uma das maiores e mais sympathicas personalidades da Broadway americana, senhor de uma linda voz, tão cheia de encanto que o publico yankee, ao ouvil-a, exclama — "Elle tem "it" na voz". Ora, quem ainda desconhece o significado dessa palavra "it" que a famosa escriptora ingleza, Elinor Glyn imaginou e tão bem qualificou? Todos sabem que "it" é seducção, um dom magico que tem poder de fascinar, um "quê" de sensualidade e amor, enlevo e mysterio... Assim, é a voz de Harry Richman, um rapaz elegante dos cabarets de Nova York, que possue mesmo um dos centros de maior diversão e prazer da gigantesca cidade americana. O seu "Richman's" é um cabaret de luxo, onde desfilam os millionarios, os artistas mais celebres, as mulheres mais bellas, por isso mesmo tinha que ser, forçosamente, uma figura distincta, elegante, "rafiné", para bem casar ao meio em que vive. Apesar disso, elle ainda tem muitas outras qualidades, entre ellas haver sido o interprete preferido das peças theatraes de George White, como, por exemplo, o grande exito "George White's Scandal", que esteve na Broadway mais de um anno, sempre despertando o mesmo agrado e arrastando milhões de espectadores todas as semanas.

Harry Richman, por tudo isso, não poderia deixar de apparecer, mais tarde ou mais cedo, em Holywood e dahi para os films falados foi um passo... Breve, muito breve mesmo, todos os cariocas o verão cantar, dansar e dizer as mais espirituosas canções em "Puttin' on the Ritz", titulo de uma revista de espectaculo, que a United Artists filmou e cuja apresentação se revestirá de grande imponencia, tamanho é o seu valor e as bellezas nellas contidas.

Preparem-se, pois, fans cariocas para conhecer e tornar-se admiradores desse artista e cabaretier famoso. Harry Richman virá e vencerá em pouco tempo.

Um exito retumbante para o primeiro grande film da temporada deste anno

Começou bem a temporada cinematographica. Começou mesmo admiravelmente bem, podemos affirmar. O publico, restituido ao seu enthusiasmo antigo, menos refractario aos cinemas, agora que o calor suffocante abrandou muito, voltou a procurar a sua diversão predilecta, affluindo para a Avenida como se levado pelo desejo incontido de se fartar com as bellezas de que durante muito tempo estivera privado.

Haja exemplo no exito de "Rhapsodia Hungara". Conquistaria o film o exito que conquista agora se o publico não tivesse sido restituido á normolidade da sua paixão pelo cinema? E' verdade, tambem, que o trabalho é dos melhores que apparecem nas telas do Rio, de cinco mezes a esta parte, ou seja, desde que o calor intenso começou a crescer.

"Rhapsodia Hungara" não é dos films que apparecem continuamente. O cinema allemão bem poucas vezes tem produzido obra como aquella e bem poucos trabalhos já receberam na synchronização, os primores que a Paramount soube dar áquelle. Considerando isso, nada se encontrará de mais logico do que o successo do trabalho, esse successo que começou ante-hontem, solidificou-se hontem e mette fazer-se mais forte com o correr da semana, a despeito de tudo que esteja ou venha a ser posto em exhibição, nos outros cinemas.

"Na roleta da vida"

O director de scena George Jacoby tem o dom de saber imprimir aos films que lhe são entregues uma idéa fina da verdadeira arte cinematographica. Seu ultimo trabalho "Na roleta da vida" é uma prova forte do que acabamos de dizer. Quem vê desenrolar-se na téla o enredo tão attrahente desse proximo film musicado do famoso Programma Urania fica enthusiasmado com o espirito artistico usado por esse regisseur numa pellicula, sob todos os pontos de vista, interessante. Aliás, o successo deste conhecido cineasta é em parte devido ao magnifico conjunto de interpretes que elle escolheu para encarnar os varios typos sociaes, exigidos pelo manuscripto. Henry Edwards, Renée Herisel, Elga Brink e Miles Mender, para só citarmos os principaes, são figuras que se impõem tanto pela habilidade de seus gestos e attitudes artisticas como pela naturalidade de suas criações sentimentaes. A historia focaliza um leve romance de amor entre um pobre esculptor, abandonado pela amada por ser pobre e essa mesma criatura adoravel, cujo coração tornou-se insensivel ao grande affecto do desgraçado artista do escópo magico. Ambientes luxuosos, scenas impressionantes, mulheres bellas e cavalheiros elegantes completam essa atmosphera de arte que se respira em toda a acção de "Na roleta da vida", um novo e lindo film musicado do Programma Urania que nos vae ser dado, dentro em pouco, na elegante téla do Rialto.

INAUGURANDO AS COMMUNICAÇÕES TELEPHONICAS ENTRE PARIS E O RIO, O PRIMEIRO CUIDADO DO EMBAIXADOR SOUZA DANTAS FOI PEDIR NOTICIAS DE IRENE BORDONI!...

Falando, hontem, ao telephone, de Paris para o Rio, inaugurando a gigantesca obra, que é um reflexo fiel do grão da civilização que vivemos, o embaixador Souza Dantas, que tão bem representa o Brasil, na França cavalheiresca, disse, textualmente, ao sr. Victor Konder, o nosso ministro da Viação:

— A Irene Bordoni já chegou ahi? Pois ella vae apparecer num film maravilhoso. Não deixe de ir vel-o. E, sobretudo, de vel-a!...

Realmente, é de todo modo justificado o grande, o immenso interesse de Souza Dantas pela adoravel franceza. Enlouquecendo Paris, os seus homens e, — por que não? — as suas mulheres tambem, a elegantissima Bordoni foi para a Broadway mexer com os nervos daquella gente, mexendo-os de tal modo, que lá se popularizou em instantes. De facto, a extraordinaria franceza tem predicados e seducções irresistiveis. Bella, dona dessa vivacidade que faz de cada franceza um motivo de loucura, Irene Bordoni apparece em scena para vencer, logo, ao seu primeiro contacto com as multidões. E não se sabe bem o que seja; se a fascinação da noite dos seus olhos negros se a loucura dos clarões da sua sympathia absorvente; ou, ainda, se a esbelteza do seu corpo. Não se sabe o que é e por que — sabe-se, sim, que ella prende, ella empolga, ella enrosca na gente a vibora da sua tentação e faz da gente — o que? — o que ella quizesse, se estivesse perto de nós... Vocês vão vêr "Paris", vão ver Bordoni. E, depois, digam se Souza Dantas, tem ou não tem razão em interessar-se pela adoravel, pela estuante e pela sensa[...] mui[...]

Scena curiosissima e empolgante de "PARIS" com Irene Bordoni, Jack Buchanan e Luiza Closser Hale

Diario Carioca

Na ausencia do Director
J. E. DE MACEDO SOARES
Responde pela Redacção o Secretario
VICTOR HUGO ARANHA

EXPEDIENTE

2 DE ABRIL DE 1930

Redacção, administração e officinas
PRAÇA TIRADENTES, 77

Endereço telegraphico: "DIARIO CARIOCA"

Telephones:
Director — 2—3018
Gerente — 2—3023.
Administração — 2—0824.
Redacção — 2—1559.
Officinas — 2—0824.

ASSIGNATURAS

Para o Brasil		Estrangeiro	
Anno	40$000	Anno	70$000
Semestre	20$000	Semestre	35$000

Venda avulsa 100 réis. Interior, 200 réis.

A secção de publicidade funcciona annexa á gerencia do "Diario Carioca", com quem os srs. annunciantes deverão tratar directamente, ou por intermedio de seus agentes e agencias autorizadas, toda a materia referente a publicações.

Os negocios que entenderem com a administração serão tratados com o Gerente, Roberto C. Campbell.

Tendo regressado da Europa, reassumiu as funcções de nosso cobrador o sr. Lourenço Amaral, unico autorizado a fazer recebimentos em nome do "Diario Carioca".

SUCCURSAL, EM S. PAULO
Director: Paulo Duarte
Rep. Commercial: Octavio Barbosa
R. Libero Badaró n. 6-2º and. — Tel. 2—2210

AGENCIAS DE ANNUNCIOS AUTORIZADAS:
Ecletica, Agencia Will, Foreign Advertising. Empresa Americana de Publicidade, Agencia Tote Ltda. Agencias Walter Thompson e Empresa Commissaria Limitada.

HENRIQUE FOX JOPPERT

Insistimos no convite a esse senhor, nosso agente no interior, para comparecer á gerencia do "Diario Carioca", afim de prestar contas de assignaturas recebidas e indevidamente retidas.

Ficam nesta data sem valor os talões de assignaturas das séries A e B de côr azul.

Os nossos novos talões são de cor amarella e da serie C, nestas condições pedimos aos senhores agentes desta folha devolverem os antigos talões para que possamos remetter os novos.

Rio — 23 — 3 — 30.

O POVO SEMPRE ROUBADO !

Não se reuniu a Junta Apuradora da Parahyba, o que não é surpresa para ninguem, desde que o juiz federal daquelle Estado, entrou em goso de férias e o substituto, servilmente, se prestou a attender a um chamado do ministro da Justiça, para que viesse, correndo, ao Rio de Janeiro.

Não ha palavras que possam estygmatizar a conducta desse ministro, que não de agora, mas desde muito, se revelou um politiqueiro dos mais desembaraçados.

Mas, da mesma força do ministro sem compostura, é esse juiz-criado, que recebe um recado e sáe em disparada, deixando de cumprir o seu dever.

Se esse magistrado fosse um homem de envergadura moral, diria ao ministro que ia iniciar os trabalhos da apuração e que, só por esquecimento, ou inadvertencia, poderia ser chamado no momento justo de tão importante serviço.

E' lamentavel o papel a que se vae reduzindo a magistratura brasileira, papel tão tristemente inferior, que o ministro da Justiça chama ás pressas um juiz, como o ministro da Guerra mandaria buscar, por uma escolta, qualquer soldado.

A consequencia do acto criminoso do sr. Vianna do Castello, ahi está: não poude ser apurada a eleição federal da Parahyba.

Em Minas, a farça foi differente.

O juiz presidiu a Junta, cercou o edificio pela força federal, sob o pretexto pouco decente, de garantir a apuração, procurou começar a apuração pela eleição de presidente e vice-presidente da Republica, quando, em toda a parte, a contagem começa pela eleição de senador e deputados!

O plano é claro. A Junta apuraria os votos da eleição presidencial e, depois, o juiz ficaria atacado de colicas ou de outro mal qualquer, com o intuito de não serem diplomados o senador e deputados legitimamente eleitos!

Por essa fórma, os candidatos da Concentração da Bobagem, com uma votação insignificante, relativamente aos do Partido Republicano Mineiro, conseguirão ficar nivelados, equiparados, misturados com estes ultimos!

Denunciámos, daqui, esse proposito dos srs. Mello Vianna e Carvalho Britto. Se o tivessemos feito com grande antecedencia do dia da apuração, bem poderia ser que qualquer gazeta mercenaria se désse ao trabalho de nos contestar, para que se positivasse, pouco depois, a veracidade da denuncia.

O illustre deputado sr. Augusto de Lima protestou contra a decisão da Junta Apuradora, na qualidade de procurador do candidato eleito, sr. Getulio Vargas.

Mostrou o digno representante mineiro, que o trabalho apurador deveria começar pela eleição de deputados.

Não vingou, entretanto, essa sua opinião, preferindo o presidente da Junta suspender os trabalhos, até que o presidente do Estado mandasse uma relação dos eleitores de todas as secções do Estado!

Isso equivale retardar, por muitos dias, o trabalho da apuração!

Mas não é outro o fim que tem em vista a politica da Concentração. O plano, que foi por nós annunciado, era o de evitar-se, em Minas, a expedição de diplomas.

A Concentração tem, aliás, mudado de planos.

A principio, pensou em perturbar o pleito, em diversos pontos do Estado.

Depois, deliberou a forgicação de actas eleitoraes para substituir livros verdadeiros por falsos, o que ficou evidenciado por provas photographicas, publicadas por esta folha e pelo "Diario da Noite".

Finalmente, nas vesperas do pleito, já desorientada, a Concentração resolveu, então, protellar os trabalhos da Junta, para que os seus candidatos pudessem ficar equiparados aos do Partido Republicano Mineiro.

O que domina, portanto, é a mystificação e a fraude, por toda a parte.

O sr. Antonio Carlos, prevendo o golpe miseravel desses adversarios, já lhes dirigiu este solenne desafio:

"Duvido que haja, por ahi, quem queira desafiar os brios mineiros. Se houver, que o faça e, depois, enfrente todas as consequencias da violencia innominavel!"

Terminada a eleição e violados os direitos do povo mineiro, os que tudo affrontam, contando com a connivencia do governo federal, hão de receber a lição resultante da sua cegueira e ambição.

A VASSOURADA

Continúa o trabalho da Junta Apuradora presidida pelo integro juiz federal sr. Octavio Kelly. Cada dia que corre desse serviço, mais se vê a extensão da maroteira eleitoral da escoria politica que domina esta cidade!

E' triste vêr-se uma população soffredora, mas sempre altiva e heroica na resistencia a todas as dictaduras — é triste vêr-se este povo ser representado por tanta gente ruim!

Dir-se-á que dado o regimen actual do suffragio, que assegura uma relativa verdade eleitoral, se os representantes não prestam, é por culpa dos representados?

E' exacto.

O povo carioca é independente, mas extremamente bondoso e tolerante. Acostumou-se com alguns politicos que nada valem e lhes releva falhas terriveis!

Nas vesperas de uma eleição, os mercenarios procuram o eleitorado, justificam a sua conducta condemnavel com uma serie de pretextos e conseguem arrancar o suffragio.

Na eleição de 1.º de março, a orientação do eleitor liberal seria só votar em liberaes, negando peremptoriamente o suffragio a quem pudésse, dentro do Congresso, reconhecer o sr. Julio Prestes. Entretanto, só uma parte do eleitorado agiu assim. Grande parte dos votantes desta cidade moveu-se pela amizade pessoal aos mesmos politicos sem compostura que se collocaram ao lado da candidatura presidencial repellida por toda a Nação.

Muitos eleitores entendiam que, votando nos srs. Getulio Vargas, João Pessôa, J. J. Seabra, e nos candidatos liberaes á Camara, podiam repartir os outros votos da cedula, pelos amigos politicos, embora reaccionarios, sem reflectirem que iam assim reforçar os votos do sr. Julio Prestes dentro do Congresso, poder verificador do pleito presidencial. O resultado desse erro, todos viram: candidatos reaccionarios conseguiram votação superior a candidatos que prestaram serviços os mais valiosos á população e á causa nacional, verificando-se mesmo a derrota do sr. Salles Filho, pelo 2.º districto, parlamentar que pode ser criticado, como todos os homens politicos, mas de valor incontestavel, politico que honraria qualquer parlamento do mundo, pela sua intelligencia e operosidade.

O facto do sr. Octavio Kelly presidir a Junta Apuradora, da qual procuraram arredal-o, é, sem duvida, uma garantia. Mas a verdade é que todos esses esforços, são hoje improficuos no Brasil.

Que nos adeantará collocarmos no Congresso dois ou tres, ou dez, ou não vinte, ou cincoenta deputados, se a maioria a nada attende e se as leis e resoluções são votadas por essa maioria?

Desde que a maioria dos politicos resolveu abstrair as noções de dignidade e de moralidade, inutil será qualquer tentativa de concerto com aquelles que lograrmos assento no Congresso.

Estamos, pois, os liberaes, apenas acompanhando toda essa pantomima, para que mais uma vez se demonstre esta verdade: — que o Brasil precisa de uma vassourada energica e radical. De que serviria um governo central moralizado e digno, cercado pelos oligarchas estaduaes, capazes de todas as torpezas e infamias, de que deram mostras, ainda agora, no pleito de 1.º de março?

Deixemos, pois, que se acabem todas essas pantomimas seriadas, porque, no fim, o remedio será a vassourada salvadoura, capaz de mudar o rumo nefasto que os mystificadores deram ao paiz, reduzindo-o á situação actual.

CAMPOS DE MEDEIROS.

A NOTA INTERNACIONAL

O segundo gabinete trabalhista britannico ha tempos que se arrasta numa grande crise, dentro da mais precaria das situações.

As constantes derrotas soffridas pelo sr. Mac Donald, na Camara dos Communs, criaram para o governo inglez uma situação de tão vexatoria dependencia, que a muitos se afigura preferivel uma renuncia ministerial.

Saindo victorioso no grande pleito democratico de 30 de maio do anno passado, o sr. Mac Donald não cumpriu um terço das promessas que formavam a sua plataforma e que a fizeram preferida do eleitorado inglez. Promettendo o desarmamento naval, eram tambem promessas do actual primeiro ministro o reatamento das relações diplomaticas e commerciaes com o governo de Moscou e a solução á grave questão da falta de trabalho.

Os partidos liberal e conservador, pela palavra dos seus chefes, Lloyd George e Stanley Baldwin, prometteram ao sr. Mac Donald a tregua de dois annos para a calma realização do seu programma politico, cessando todas as hostilidades da oposição. Tranquillizado com essa boa vontade dos leaderes opposicionistas, o sr. Mac Donald lançou mãos á obra economico-administrativa, que promettera, começando pelo problema do desarmamento para depois chegar ao do reatamento das relações inglezas com a Russia e ao solucionamento da alarmante crise dos desempregados, que era, indiscutivelmente, a mais importante questão sob o ponto de vista inter...

Emquanto o sr. Thomas — ministro sem pasta, com a missão exclusiva de encontrar meios de empregar os desoccupados britannicos — não conseguiu resultados apreciaveis, o primeiro ministro, no caso das relações com a Russia, limitou-se ao restabelecimento das respectivas embaixadas em Londres e Moscou, deixando de lado, "sine die", a resolução das fundas divergencias que constantemente separam os dois paizes.

Não tendo resolvido essas duas questões, o sr. Mac Donald viu formar-se em torno do seu governo um ambiente de impopularidade ao mesmo tempo que lutava pelo problema do desarmamentismo, problema em que se prendem questões de extrema complexidade, envolvendo, na sua trama complicadissima, sérios interesses de poderosas nações.

Quando o impasse franco-italiano, com a irreductibilidade por parte de ambas as delegações, criou uma embaraçosa situação de juiz para o sr. Mac Donald, todos viram, pelo desenrolar dos acontecimentos, a falta de solidez do ministerio britannico, que teria o seu ultimo dia de existencia no encerramento dos trabalhos do palacio de St. James, responsabilizado ainda pelo desenlace desfavoravel das negociações. Todos os esforços empregados pelo primeiro ministro, e mesmo a intervenção do sr. Hoover, não conseguiram o impasse promovido pela paridade naval entre as duas potencias latinas, que se tornou o nó gordio da grande assembléa internacional, que aguarda o resultado das negociações do pacto franco-britannico, de que está dependendo agora, em grande parte, o seu destino e consequentemente o destino do gabinete da Inglaterra.

E é assim nesse ambiente de esperanças e de incertezas, por entre as conferencias do sr. Briand com o sr. Henderson, que o ministerio Mac Donald soffre uma derrota na Camara dos Communs. Rejeitada uma moção que propunha não fosse applicado á sessão de ante-hontem o regimento da Camara na parte que determina o encerramento da discussão da ordem do dia ás 23 horas, o sr. Mac Donald ouviu dos conservadores, que sempre pouparam o gabinete, a exigencia de uma renuncia ministerial.

Até agora o primeiro ministro britannico não apresentou o seu pedido de demissão, porque prefere continuar como está: — chefiando um governo que não tem prestigio para falar alto ás outras potencias, como gabinete moribundo, que agoniza...

NOTAS POLITICAS

O TELEGRAMMA DO SR. BORGES

Causou verdadeira sensação nas rodas politicas o telegramma que o sr. Washington Luis Pereira de Souza, presidente da Republica, enviou ao sr. Antonio Augusto Borges de Medeiros, por motivo das suas (tres) memoraveis entrevistas.

Os srs. Moraes Fernandes, Silveira Martins, Paulo Labarthe e outros, sustentaculos do prestismo no Rio Grande do Sul, estão em melhores condições do que nós para julgar os seus chefes ou ex-chefes.

O sr. Washington Luis Pereira de Souza, que mandou o sr. Azeredo ler da tribuna do Senado as cartas do sr. Getulio, não podia jamais felicitar o sr. Borges de Medeiros pela felonia que praticou com os seus correligionarios e conterraneos.

Se um dos dezesete governadores que apoiaram o sr. Julio Prestes, tivesse tido a attitude do sr. Borges, que pensaria o sr. Washington Luis?

O SOBA DO COTINGUIBA VEM AHI

A bordo do "Itajubá" deverá chegar a esta capital o sr. Manoel Dantas, mais conhecido por Mané Caroço. O sóba sergipano vem ahi tratar da succcessão presidencial de Sergipe. S. ex., que apoiou o sr. Washington Luis, votando no sr. Julio Prestes, vem receber a recompensa. Deseja o sr. Manoel Dantas que o sr. presidente da Republica aceite o seu candidato, o sr. Leandro Maciel, moço que foi director de Obras e agora deputado eleito, mas que não possue serviços para presidir a terra de Tobias Barreto.

O SR. ADOLPHO KONDER NO RIO

Está nesta capital o sr. Adolpho Konder, presidente de Santa Catharina. O joven Adolpho vem combinar com o sr. presidente da Republica o nome do seu successor.

O "TIMES" E A CANDIDATURA PRESTES

O sr. Washington Luis affirmou milhares de vezes que nunca pensára no nome do sr. Julio Prestes para o seu successor. Os srs. Villaboim, Antonio Azeredo, Roberto Moreira e outros portavozes do Cattete sempre disseram que a candidatura tinha sido quasi que um producto espontaneo... dos 17 governadores.

O "Times" de Londres, que é tido como um dos jornaes mais bem informados do mundo, noticiando o resultado do pleito (de accordo cifras fornecidas pelo Ministerio da Justiça) diz o seguinte:

"Os ultimos algarismos da eleição presidencial do Brasil, segundo o Ministerio da Justiça, são os seguintes: Dr. Julio Prestes (O INDICADO PELO PRESIDENTE QUE SE RETIRA, DR. WASHINGTON LUIS), etc., etc".

O "Times" tambem é opposicionista?

A SUCCESSÃO BAHIANA

O sr. Washington Luis quando deixar o Cattete quer ir para o Monroe. S. ex. tambem é filho de Deus.

O mais difficil, porém, é arranjar uma vaga, isto é, uma solução commoda na politica paulista que dê logar a uma vaga na Camara Alta. Os srs. Arnolfo Azevedo e Lacerda Franco são figuras á margem. O caso deve ser resolvido com o sr. Villaboim. Como fazer? Collocando o illustre jurista nos Campos Elysios ou no palacio da Bahia. Para a presidencia paulista o caso é duro porque o general Ataliba reage. A solução, portanto, é mandar o ex-leader para governar a terra do sr. Seabra.

Affirmam por ahi que o sr. Julio Prestes, pensando na hypothese acima, affirmara:

— Excellente idéa. Com uma cajadada matamos dois coelhos.

— Como? Perguntaram.

— Claro. Ficamos na politica paulista livres do Villaboim e arranjaremos uma senatoria para o Washington...

O SENADOR JOSE' AUGUSTO

De Mécca (S. Paulo) regressou hontem via Santos e a bordo do "Orania", o sr. senador José Augusto.

O illustre e querido politico, que é uma figura deveras brilhante, teve uma excellente recepção.

TOPICOS DO "DIARIO"

O TEMPO

Previsões para o periodo das 18 horas de hontem ás 18 horas de hoje

Districto Federal e Nictheroy — Tempo: instavel sujeito a chuvas e com algumas probabilidades de trovoadas. Temperatura: estavel. Ventos: variaveis e frescos por vezes.

Estado do Rio de Janeiro — Tempo: instavel sujeito a chuvas e com algumas probabilidades de trovoadas. Temperatura: estavel.

Estados do Sul — Tempo: instavel com chuvas esparsas. Temperatura: estavel. Ventos: de sul a leste frescos por vezes.

SERVIÇO ESPECIAL PARA O TRAJECTO RODOVIARIO RIO-S. PAULO

Previsões para o periodo das 18 horas de hontem, ás 18 horas de hoje

Tempo: instavel sujeitos a chuvas e com algumas probabilidades de trovoadas. Temperatura: estavel. Ventos: variaveis e frescos por vezes.

Boateiros impenitentes

Chegou, hontem, a esta capital, pelo paquete "Itapé", a exma. familia do presidente João Pessôa. Quando, ha dias, foi noticiado o embarque, para o Rio, da familia do grande presidente da Parahyba, os jornaes agamellados no Thesouro de São Paulo e no Banco do Brasil procuraram emprestar a essa viagem um cunho de excepção, como um prenuncio da victoria dos cangaceiros de José Pereira e Suassuna nos sertões parahybanos, o que forçava a familia do presidente João Pessôa, pelo receio, a abandonar o heroico e glorioso Estado do norte.

Boateiros impenitentes, que vivem de ballelas e de patranhas, os escribas reaccionarios, dando destaque á noticia, procuraram insinuar mais uma grosseira e mesmo miseravel perfidia.

A insinuação dos impressos perrepistas tinha, porém, tanto de torpe, como de estupido, que não surtiu os effeitos desejados. A viagem da familia do presidente João Pessôa não é, absolutamente, uma consequencia politica e nada tem de extraordinario, porque todos os annos essa viagem é realizada e por esse mesmo tempo, que é quando regressam a esta capital os filhos do presidente da Parahyba que foram áquelle Estado passar as férias, como estudantes que são de um dos nossos estabelecimentos de ensino.

Os jornaes governistas é que não vêem e fogem da verdade, trombeteando, para os mashorqueiros da Parahyba, uma falsa victoria.

Dia a dia, vão sendo esmagados os componentes da horda de bandidos que ensanguentam o Estado, recebendo um auxilio criminoso da União e de alguns máos governos limitrophes.

Mas Minas e o Rio Grande já offereceram o seu apoio material a João Pessôa, a quem, sempre prestaram a maior solidariedade moral.

Os boateiros podem continuar fieis ao seu programma de invencionices, porque esta fidelidade não será eterna...

Doutrinas dos nossos tempos

— Que é legalidade?

— O bacamarte do cangaceiro Zé Pereira, contra um governo legalmente constituido.

Que é revolução?

— Não votar nem apoiar o candidato do Cattete...

A fraude no alistamento eleitoral

Queremos, mais do que n u n c a, contribuir para que a Nação se estarreça perante os processos indecentes, de que o prestismo se utilizou para apresentar votação, a maior, em 1º de março passado.

Em numero anterior expuzemos o caso da rua da Constituição nº 33, pela qual foram alistados 40 (!) eleitores, sendo 29 da Gambôa, 7 de Santa Thereza, 2 da Gloria, 1 da Candelaria e 1 de Irajá.

Hoje accrescentaremos mais os seguintes eleitores incluidos pela mesma casa nº 33 da rua da Constituição: 67.391, Manoel Ivo da Rocha; 71.813, Ignacio Francisco da Silva; 74.898, Ataliba de Andrade; 81.523, José Joaquim de Oliveira Filho; 81.634, Antonio Lopes; 81.674, Tibiriçá Leal; 83.288, Antonio Barreira; 83.333, Agenor Lemos; 83.462, Jacy Sylvastre Antunes; 83.682, Adolpho Alves da Cunha; 83.916; Athanagildo de Aguiar; 84.510, Estevão Ortese; 84.135, José Pinto e 83 806, Raul Hargreave. Todos do districto da Gambôa, e 58.541, Targino Xavier da Costa: 69.077, Emilio Roque do Nascimento; 71.580, Dercy Barbosa; 72.406, José Pinto Aleixo da Silva;... 74.889, Armando Luiz do Amaral; e 83.961, Alfredo Alves Pinheiro, do districto de Santa Thereza.

Assim fica constatado que, pela casa nº 33 da rua da Constituição, já verificados, estão alistados 61 (!!) eleitors, sendo 44 da Gambôa; 13 de Santa Threza, 2 da Gloria, 1 da Candelaria e 1 de Irajá!!

Pelo predio nº 220 da rua José Bonifacio, foram alistados os seguintes empregados do Lloyd Brasileiro: 74.284, Paulo de Oliveira;.. 74.684, Cicero Ferreira Lima; 74 855, Odilon Cicero da Silva; 78.017, Gualter Ferreira dos Santos; 78.205, José Olegario dos Santos; .... 78.533, Philogonio Dias de Aguiar; 78.830, Waldomiro Bento da Silva; 78.986, Benjamin Ferreira Pinto; 79.056, João Boaventura Dias Coutinho; e 81.077, Rosendo do Espirito Santo, pelo districto de São Christovão, e 76.680, Henrique Ferreira Vianna Filho; 78.853, Manoel de Souza Rodrigues; 79.276, José Carneiro Botelho; 79.585, Isaias Elyseu West; e.... 81.070, Lourival Garcia da Cunha, do districto do Engenho Novo — 15!!

E' edificante! A denuncia está dada; aja quem lhe compita!

O café e os cabos eleitoraes

Quando os interessados na questão caféeira, enviaram, de S ã o Paulo ao Rio, uma commissão ao presidente da Republica, commissão de que fazia parte o illustre sr. Alfredo Pujol, o sr. Washington Luis, com a "coragem" que Deus lhe deu, disse que nada tinha a vêr com isso, porquanto o Convenio fôra feito pelos Estados e não pela União. E accrescentou que não dispunha de recursos para essa protecção.

O sr. Julio Prestes, interessado na sua propria eleição, já não foi tão aspero.

Mas, repetiu a affirmação de completa pindahyba...

....

E, entretanto, depois disso, apos a recusa de recursos capazes de evitarem a debacle do café, o sr. Julio Prestes despejava dinheiro para os cabos eleitoraes!

Agora mesmo, os politicos cariocas se preparam a um novo avança a S. Paulo!

Não ha duvida que os srs. Julio Prestes e Washington Luis foram uns "benemeritos" valorizadores do café!

Um grande chefe militar

O desapparecimento do general Xavier de Britto abre um claro no meio militar, de proporções agigantadas.

Encarnação perfeita do militar brioso, disciplinado e digno, deu um exemplo inapagavel de inquebrantabilidade de animo, que é um padrão de glorias para a classe. Cerca de Cinco annos de peregrinações penosas através dos carceres politicos, não lhe conseguiram diminuir o fervor pela causa da liberdade e, muito menos, abater-lhe a rigidez de caracter. Jamais se lhe ouviu queixumes. Sereno e digno, era a postura em que sempre o encontraram os adversarios, humilhados pelo exemplo daquelle militar, que não sabia tergiversar ou eximir-se das responsabilidades que lhe coubessem.

O episodio memoravel, occorrido no historico levante da mocidade da Escola Militar, do qual foi acclamado commandante, define a personalidade do extincto.

A' frente da mocidade brava e rebellada, Xavier de Britto, que recebera a incumbencia de incorporar a Escola Militar ás forças aquarteladas na Villa, surprehendido pelo ataque dos que suppuzera alliados, não se deixou perturbar com o imprevisto. Formou os moços em linha de combate e ordenou que se fizesse fogo. O combate era inevitavel. O general Xavier de Britto, comprehendendo a gravidade da situação, não vacillou um instante — mandou tocar retirada.

Mais tarde, justificando o gesto, o brioso militar teve estas palavras lapidares:

— "Bem poderia, com aquelles 600 rapazes, tomar a Villa Militar; repugnou-me, porém, o sacrificio de tantas vidas moças, victimas da traição dos maiores responsaveis pelo levante".

O reconhecimento de poderes e o criterio do governo

Desde ante-hontem, começaram não só no Districto Federal, como em todas as capitaes dos Estados, as apurações das eleições para presidente e vice-presidente da Republica e tambem para deputados e senadores federaes.

No Districto Federal, a julgar pelo resultado até hontem verificado, não haverá, no primeiro districto nenhuma surpresa a registrar, parecendo que serão diplomados os 5 candidatos que obtiveram maior votação e cujos nomes a imprensa já tem divulgado.

Relativamente á senatoria, tudo indica que será diplomado o candidato de facto eleito, sr. J. J. Seabra.

Se, passada esta phase, chegarmos ao reconhecimento de poderes é de esperar que o governo não use dos mesmos processos que empregou por occasião das eleições, e faça respeitar os direitos dos que, de facto, foram suffragados pela população.

A ser assim, veremos representados na Camara Federal, todas as opposições dos Estados, pois uma só não houve, que não visse eleito, pelo menos, um ou dois dos seus candidatos.

A não ser a heroica Parahyba, onde, segundo consta, não se reunirá a Junta Apuradora, sendo os seus candidatos reconhecidos pelo criterio exclusivamente politico, nos demais Estados as respectivas Juntas diplomarão os candidatos, com maior ou menor criterio, segundo a sua organização.

Dada, porém, a forma porque agiu o governo federal em relação ao pleito no dia 1º de março, poucas esperanças nos restam de que elle venha a empregar no reconhecimento de poderes processos que se coadunem com um criterio e uma moralidade que lhe são desconhecidos.

O "Diario Carioca" e a situação politica

A "Ordem", de hontem, publicou, uma nota em que declara que dois jornaes desta capital, um vespertino e outro matutino, iam se passar com armas e bagagens para o lado dos reaccionarios. Estranha aquelle jornal o facto por se tratar de dois fortes elementos da imprensa liberal.

Não sabemos em que porta querem bater os nossos collegas da "Ordem".

Quanto ao "Diario Carioca" podemos assegurar, com firmeza e lealdade, que não sairemos da rota que traçamos desde o primeiro momento da luta.

A nossa attitude foi e será sempre de franco e decisivo combate aos reaccionarios.

VIDA MUNDANA

CHRONIQUETA

A estação de 1930 já é o assumpto predilecto da nossa sociedade. Os bailes, os chás, as recepções estão prestes a começar. Os theatros são, porém, o ponto predominante das palestras. Procopio, no Trianon, fazendo a cidade rir. Roulien, com sua grande elegancia e arte encantadora, nos "Films Scenicos" attrae ao Lyrico, todas ás noites, numerosa assistencia. Os espectaculos de revista têm, tambem, as suas casas cheias.

A senhorita Maria Sabina annuncia, para este mez, o seu primeiro recital de declamação da "saison".

Guiomar Novaes, a grande figura do teclado brasileiro, que tantos triumphos tem obtido na America do Norte, estará de novo entre nós, até principios de maio. Vae fazer uma temporada de concertos no Municipal. A noticia foi recebida com geraes aplausos pelo nosso "grand monde", que já estava com saudades da deliciosa pianista.

Nome querido de todas as rodas artisticas do paiz, como interprete maxima que é de nossa arte, Guiomar Novaes dará á estação de 1930 o notavel fulgor.

Em um dos grandes theatros desta capital se realizará, ainda, uma revista de Caridade. Essa festa está despertando grande interesse. Gilberto Trompowsky fará as decorações e os figurinos. Sergio Miranda cantará cançonetas. Um grupo brilhante de moças e rapazes apresentarão quadros encantadores, novidades dos "music-halls" americanos e europeus.

E mais um majestoso baile, á semelhança dos da Opera de Paris, em beneficio do hospital dos "Petits Lits Blanches".

A "saison" se annuncia, assim, maravilhosa. O Rio vae alegrar-se. Com a roupagem da nova estação, tomará um aspecto festivo. E felizmente, pelo menos, teremos assumpto para esta secção. O verão está muito batido. A volubilidade cosmopolita da metropole não pode deixar de variar. Quer coisas nossas. As pupillas nervosas do carioca fixaram as delicias do inverno de 1929 e desejam a sua reproducção, ampliada. E' que vae acontecer. Salvé!

C.

ANNIVERSARIOS

Fazem annos hoje:

Exmas.: Hilda de Almeida Ramos, Anthusa de Souza Serpa, Emilia Lima; srtas.: Marina Relvas Soares, Marietta Novaes da Cunha e Nicia Tavares Neves; srs.: Guilherme Arruda, João de Souza Mello, almirante Indio do Brasil e Laurindo Lemgruber Filho, prestigioso politico e advogado fluminense.

— Decorreu, ante-hontem, o anniversario natalicio da srta. Heloisa Prestes, irmã do bravo general revolucionario Luiz Carlos Prestes.

— Faz annos hoje a graciosa menina Marilia, filha do coronel Olyntho de Mesquita Vasconcellos.

— Faz annos, hoje, o menino Mario, filho do nosso confrade de imprensa sr. Mario do Amaral.

— Fez annos, hontem, a srta. Lourença Silva, filha do sr. Gregorio Silva, funccionario municipal e de d. Theodolinda Petry da Silva.

— A exma. sra. Maria Senhorinha Ramirez, genitora do 2º sargento do Exercito, sr. Americo Ramirez de Freitas, auxiliar de escripta da Directoria de Saude da Guerra, completa, hoje, o seu 58º anniversario.

Em Maceió, onde reside a anniversariante, pessoa altamente querida nos meios sociaes daquella cidade, receberá, por esse motivo, merecidas manifestações de amizade e votos de felicidade.

NOIVADOS

Contratou nupcias com a srta. Maria Sara Moreno Gonzalez, filha do sr. Fulgencio Moreno, ministro do Paraguay no Brasil, o sr. Juan Francisco Recalde, conselheiro da Legação daquella nação amiga.

CASAMENTOS

Com o sr. Oscar Domingos Ribeiro casa-se no dia 12 do andante, a srta. Est herSchnabl, filha do industrial Eduardo Schnabl e de sua senhora sr. Schnabl.

Os actos religioso e civil effectuar-se-ão na residencia dos paes da nubente, no largo do Machado n. 37.

NASCIMENTOS

Lucia é o nome de uma menina que nasceu hontem, filhinha da sra. Luzia de Mattos Schilling e do sr. Florencio de Abreu Schilling, corretor da Munson S. S. Line.

RECITAES

A srta. Maria Sabina de Albuquerque realizará ainda este mez o seu primeiro recital de declamação da presente estação.

ALMOÇOS

Realiza-se no proximo domingo, ás 12 horas, no Casino Beira-Mar, o almoço que os amigos e collegas do sr. Meira Vasconcellos dos Reis lhe offerecem por motivo de sua nomeação para juiz da 7ª Pretoria Civel.

As listas de adhesão encontram-se no "Jornal do Commercio" e na casa Lopes & Fernandes, á avenida Rio Branco numero 136.

VIAJANTES

Acaba de chegar do norte do Brasil, pelo "Ararangua", o academico Eduardo de Santa Ritta, nosso confrade de imprensa.

— De S. Lourenço, onda passou as férias regulamentares, regressou o sr. Omar Campello, medico da Assistencia Municipal.

— Chegaram hontem, de S. Paulo, pelo primeiro nocturno, os srs.: Thomaz Nogueira, Quintino Vargas, Francisco Polli, José Ribeiro, Francisco Malheiro e Antonio Guilherme Gorges.

Pelo segundo nocturno os srs. Miguel Nigri, senhora Maria Nigri e filho, Alberto Ferramino, José Teixeira Alves, Francisco de Toledo Junior, Americo Nardi, Jayme Lima de Moraes e Pedro Alexandrino.

Pelo "Cruzeiro do Sul" os srs.: deputado Alvaro de Carvalho, Mire Moschesi e familia, Jorge Kimiz, Castro Junior e senhora, Armenio Jouvin, José Leite Salles, José Candido de Andrade, José Vargas de Andrade e familia, José da Costa Barata e Nagib José Faro.

Pelo nocturno de luxo os srs. João de Souza, Mario Serra, Nourival Carvalhal, Alberto O tembiad, Alberto Botelho, José Alves Netto, N. Bahiana, Sylvio de Carvalho, Garcia de Souza, senhora Mercedes Fernandes e Humberto Antunes.

ENFERMOS

Acha-se ligeiramente enfermo o ministro Oliveira Botelho, titular da pasta da Fazenda..

DINHEIRO

Sob promissorias e duplicatas a juro bancario. Rapidez e sigillo absoluto em todas as operações de credito. Int. Soares Castellar. Largo do Rosario, n.º 19, sobrado.

THEATRO

Avant-scene

A mais benefica acção das associações de classe theatral, é a com que se vem notabilizando a Casa dos Artistas, na vigilancia ao cumprimento, por parte de alguns empresarios recalcitrantes, ou artistas displicentes, das determinações da lei Getulio Vargas.

A exigencia dos contratos, é a preliminar essencial á formação do espirito de responsabilidade, unico meio de se elevar e dignificar a classe. O mais, é permanecermos na situação de inferioridade moral e social manifestada, que, durante longos annos, estigmatizou os profissionaes do palco.

E' doloroso, porém, constatar a existencia de artistas que se sujeitam a aceitar funcções sem as garantias asseguradoras dos seus direitos, por parte dos empresarios. A propria "Casa dos Artistas", deixa transparecer, em seus communicados, as difficuldades que se lhe deparam no desempenho de sua ardua, quão meritoria missão.

Redobrem os esforços nesse sentido, e terá prestado á classe que representa o mais assignalado serviço.

DE SAINT CLAIR

A estréa d'"A Aranha", hoje no Republica

O ASPECTO NOVO EM UM THEATRO ANTIGO

Afinal chegou o dia de satisfazer a curiosidade publica provocada com as innovações criadas pela peça "A Aranha". Logo, á noite, será a estréa do conjunto dos Artistas Dramaticos Reunidos.

O original americano, cuja montagem requereu esforço demorado e despendio notavel, conseguiu transformar o aspecto scenico do Theatro Republica, em puro "music-hall" novayorkino.

Os numeros de jazz, mise-en-scéne", perfeita, original e unica, tudo contribue para o esperado successo da noite de hoje, estréa da peça que o senhor Abadie Faria Rosa traduziu e adaptou.

"Les Petits Loretti", estréam amanhã, em Nictheroy

E' amanhã a estréa no Cine Theatro Central, em Nictheroy, dos applaudidos artistas brasileiros "Les Petits Loretti". z

A platéa da vizinha cidade aguarda com muita ansiedade o festejado duo infantil que tanto successo ainda ha pouco conseguiu no Theatro Casino.

Dansarinos classicos, fantasistas e acrobaticos, duettistas, cançonetistas, "Les Petits Loretti" são um caso notavel de precocidade, chamando irresistivelmente a attenção de todos e applausos sinceros coroam sempre sua notavel actuação.

Apresentados pelas Empresas Paschoal Segreto e J. Moraes e Cia. Ltd. no Cine Theatro Central, os queridos artistas "mignons" vão confirmar radiosamente seu triumpho.

Uma grande companhia de revistas em expectativa?

O QUE SE FALA NAS RODAS THEATRAES, A RESPEITO

O assumpto foi tratado em uma roda insuspeita, composta por pessoas estreitamente ligadas ao caso... que nada tem de extraordinario. Um conhecido empresario, que se destaca pelo arrojo de suas iniciativas, está, segundo á mesma fonte insuspeitissima... em entendimento com certa actriz estrangeira, para a organização de grande companhia de revistas.

O unico entrave ao emprehendimento, é o compromisso já assumido, pela estrella em questão, com outro empresario... que, ao que se diz, tem projecto identico...

"Si non é vero"...

Theatro São José
EMPRESA PASCHOAL SEGRETO

Sessões continuas, a partir de duas horas

HOJE — Cinema Sonoro — HOJE

RAPAZ CAVADOR

Alta comedia synchronizada, da Universal, com Glen Trion e Merna Kennedy

Complementos — "A ARVORE DO AMOR", duas partes sonoras, com Pat Rooney e Familia; e "Universal Jornal, musicado.

DE AMANHÃ A DOMINGO — A formidavel super-producção da PARAMOUNT, em sua versão nova, toda synchronizada

AZAS

com Clara Bow, Richard Arlen e Charles Rogers

Complemento: "Desenho animado, cantado e synchronizado

O ANNIVERSARIO DE ARACY CÔRTES, POZ EM REALCE AS INJUSTIÇAS DA EMPRESA A. NEVES

A POPULAR VEDETTA TEM SERIOS MOTIVOS PARA SE RETIRAR DO ELENCO DO RECREIO

A passagem, hontem, do anniversario da popular e festejada actriz Aracy Côrtes foi motivo de regosijo geral nos circulos theatraes, reflectindo-se de modo lisonjeiro na imprensa.

Os cumprimentos que recebeu a applaudida vedetta, puzeram em destaque as injustiças praticadas pela empresa, á qual está contratada, assumpto esse que já tivemos occasião de ferir. A empresa A. Neves pretendeu diminuir o brilho do prestigio innegavel que Aracy soube conquistar e manter, para, caprichosamente, exaltar o nome de Isabelita Ruiz, a actriz hespanhola muito conhecida. No começo, pouco se percebia o intento da empresa. Os actos denunciadores do intuito foram se repetindo com tal frequencia, que, afinal, não houve mais duvida sobre o caso: — a empresa A. Neves queria forçar a saida da actriz patricia, para a substituir pela hespanhola.

Aracy Côrtes

Aracy Côrtes, que nunca teve preoccupações de fulgurancia na constellação theatral, talvez, uma das raras actrizes que se não envaidecem com ephémeras glorias, não podia deixar passar em branco o acinte. Protestou energicamente contra a diminuição que se lhe infligia. A empresa procurou justificar-se com subterfugios e negaças. Mas, persiste no intento como se não fosse ella, a mais prejudicada com a saida da popularissima estrella.

Aracy Côrtes, não precisa, e não ha favor em dizer-se, das boas graças das empresas, para figurar á frente de um elenco de revistas populares. Possue genero seu, unico e, sobretudo, platéa sua, que lhe garantem uma situação invejavel, acima dos caprichos e preferencias das empresas em que trabalhe.

HOJE NO PALACIO THEATRO STAN LAUREL E OLIVER HARDY FALANDO HESPANHOL EM "PIRATAS DE MEIA CARA" E GRETA GARBO EM "MULHER SINGULAR"

E' hoje que o Palacio-Theatro, da Companhia Brasil Cinematographica, offerece á cidade, esses dois films Metro-Goldwyn-Mayer: o primeiro, "UMA MULHER SINGULAR", film-fascinação de Greta Garbo e Nils Asther, o segundo "PIRATAS DE MEIA-CARA", a grande comedia toda falada em hespanhol, com Stan Laurel e Oliver Hardy

Mais do que excepcional, sob qualquer sentido: "Piratas de meia-cara", a primeira grande comedia "Metro-Goldwyn-Mayer", com Stan Laurel e Oliver Hardy, falando hespanhol durante quatro partes de ininterrupto riso, servindo de complemento ás exhibições de um film-fascinação como "Uma mulher singular", em que se revela esplendente de seducção como nunca, Greta Garbo, que contrascena com Nils Asther, John Mack Brown e Dorothy Sebastian, — é bem um dos mais sensacionaes programmas cinematographicos até hoje levados a uma tela, no Brasil!

Por isso é enorme a ansiedade do nosso publico, cuja curiosidade em torno das habilidades linguisticas de Laurel e Hardy e da visão de Greta Garbo, magnifica de paixão e emotividade nas emoções de "Uma mulher singular", é grande e garante para o Palacio-Theatro, a partir de hoje, garantindo-a tambem para a "Metro-Goldwyn-Mayer, uma serie de dias de exitos.

"Uma mulher singular" valerá a Greta Garbo triumpho em nada inferior ao de "Mulher de brio", se naquelle film, era allucinador vel-a envolta naquella paixão louca por John Gilbert, vemol-a aqui na personalidade de uma mulher "exquise" como ella propria o é esplendidamente, uma mulher que pensava de um modo differente", e que por isso muito soffreu e muito se sacrificou... Uma mulher que queria para o seu sexo, a mesma inconsciencia que os homens exteriorisam em suas vidas, e que todos desculpam... porque elles são homens e podem ter faltas, que no seu entender, as mulheres não podem ter... Entretanto, contrariamente á sociedade, ella buscou essa inconsciencia, essa liberdade, e amou a seu modo, estudou, durante tempos de ventura, sua vida na vibração da sua alegria de ser livre, de viver como um homem! E Nils Asther, secundando Greta Garbo em "Uma mulher singular", alcança, tambem, as suas maiores glorias. Ficará, como nunca, um favorito do coração de todas...

"Piratas de meia-cara" (ladrones) — é um manancial de riso. Stan Laurel e Oliver Hardy garantem tudo mudos, garantem mais ainda, falando inglez, não é? Pois imaginem o que elles não fazem, falando hespanhol, o que equivale a dizer... falando quasi portuguez?!

O PREPARADO IDEAL PARA S SEORNHAS

PODEROSO ANTISEPTICO, PRESERVATIVO, ADSTRINGENTE — Aconselhado nos casos de leucorrhéa e para a hygiene intima — pelos maiores especialistas em molestias de senhoras

O preparado ASTREA é de perfeita indicação na hygiene feminina, empregado em lavagens vaginaes.

(a) Fernando Magalhães.

ASTREA e um dos melhores preparados destinados á toilette das senhoras. Attestando a sua efficacia, subscrevo um acto de justiça.

(a) Fernando Vaz.

ASTREA
PARA A HYGIENE INTIMA DAS SENHORAS

Vidro 10$000. Em todas as pharmacias e na Perfumaria Bazin.

A lamentavel occurrencia com a Companhia Clara Weiss

PREJUDICADOS PELO ATRASO DE PAGAMENTO DE SEUS ORDENADOS, OS ARTISTAS QUEIXAM-SE AO 2º DELEGADO AUXILIAR

O elenco que tem á frente o nome consagrado da sra. Clara Weiss, lesado em seus interesses, apresentou, hontem, queixa ao 2º delegado auxiliar contra os elementos responsaveis pela administração da Companhia. Estes, são os srs. Emilio Amoroso, Luigi Della Guardia, Nella Brinati e Gina Bianchi. A sra. Clara Weiss, tambem é victima da falta de cumprimento dos deveres, por parte dos referidos cavalheiros.

Procurando, ainda minorar a situação dolorosa de seus companheiros, que desde Pernambuco não recebem ordenados vem promovendo a realização de outros espectaculos na temporada a iniciar-se no Phenix.

Os queixosos, após, a visita feita ao 2º delegado auxiliar estiveram nas redacções, onde renovaram as queixas, deixando os seus nomes:

Srs. Ernesto Mogavero, Affonso Gessago, Luigi Maiorano, Hector Spelta e as sras. Venusta Carlota e Mara Bisini.

"Infallivel a criação da Casa do Theatro Brasileiro"

PROCOPIO CONVOCA UMA NOVA REUNIAO DE CRITICOS THEATRAES

Procopio Ferreira está, de facto, animado a tornar realidade a sua magistral idéa da "Casa do Theatro Brasileiro".

Assim, convocou para hoje, ás 16 horas, no Trianon, uma nova reunião de criticos theatraes, que de conformidade com o resolvido na reunião anterior, constituem a commissão permanente para o estudo do assumpto.

Nova estréa no Trianon na proxima sexta-feira "Uma cura de repouso"

Hoje e amanhã o consagrado actor dará as ultimas representações da fina comedia "Os homens não valem nada". Sexta-feira proxima será apresentada, pela primeira vez, a comedia farça "Uma cura de repouso" que motivará, fatalmente, o maior exito de Procopio.

Artista generico, de grande facilidade para qualquer expressão theatral, no entretanto é o lado ligeiro e de composição scenica engraçada, que melhor encontram em Procopio as suas criações incomparaveis. Ora, "Uma cura de repouso", em Madrid e em Buenos Aires, viveu mezes e mezes nos cartazes, pelo facto de ser o novo original de uma estrepitosidade comica formidavel. Nos communicados que recebemos da empresa, ha como que uma affirmação positiva e possivelmente sincera, dando a entender o successo que irá fazer "Uma cura de repouso", porque impagavel como é, o trabalho de Procopio surge de uma maneira capaz de transformar a platéa num verdadeiro delirio de gargalhadas. Aliás, outra coisa não almejam os autores da comedia farça que irá á scena na sexta-feira: escandalo de riso. Nada do riso á medo. O que elles pretenderam escrevendo "Uma cura de repouso" e conseguem, é o riso popular, o riso de multidão, escancarado e barulhento

Intervallos

A companhia Vicente Marchelli estreou, hontem, no Cine Theatro Engenho de Dentro.

A estréa foi com a peça "Rosas de Nossa Senhora", em 2 actos e varios numeros de musica e que teve o desempenho dos artistas Vicente Marchelli, Benedicto Garcia, Carlos Barbosa, Alfredo Marino, João Marques, J. Marques, Palmyra Viola, Marietta Viola, Julia de Abreu e Victoria Regis.

— A ida da actriz Margarida Max, á S. Paulo, está dando motivo á varios commentarios, e os mais contraditorios. Uns falam em constituição de um novo elenco de revista; outros, que a "estrella" irá fazer temporada em S. Paulo. O certo é que a sua estada na capital paulista se presta a muitos boatos...

Não fosse Margarida Max conferenciar com o presidente Julio Prestes, e conhecer-lhe os "principios"...

A MODA FEMININA

PARIS, março de 1930.

A fazenda predilecta do mundo elegante na presente estação é o velludo negro. Dar os nomes de todas as senhoras chics que o usam seria organizar uma lista das principaes figuras femininas da sociedade parisiense.

A viscondessa de Noailles usa velludo negro com pelle de raposa azul em um modelo de Paquin. A princeza Faucigny Lucinge tambem usa um ensemble de velludo negro confeccionado por Lelong.

Poderiamos ir muito além, mas a citação dos nomes dessas aristocratas incontestavelmente duas das mais elegantes senhoras de Paris, basta para mostrar a voga em que está a citada fazenda.

O velludo fez a sua entrada triumphal este anno sob o patrocinio de Jean Patou e teve, desde logo, o apoio de varios costureiros. Convem frisar, entretanto, que nem todos os typos têm a mesma aceitação. O velludo liso, por exemplo, é aceitavel, mas não tanto quanto o bem felpudo. O velludo estampado não conseguiu sequer ver abrirem-se-lhes as portas da sociedade elegante nesta estação.

A belbutina, o membro mais novo e mais modesto da familia dos velludos, é tambem favorita, especialmente entre as senhoras muito jovens. Ensembles completos de belbutina enchem as ruas de Paris.

A voga em que está novamente a silhueta á princeza deve-se, sobretudo, ao imperio do velludo negro. As duas coisas, aliás são inseparaveis e nada ha mais encantador para baile e jantar em publico de que um vestido á princeza de velludo negro com pequeno casaco do mesmo material.

Um dos mais mimosos ensembles de velludo negro para a noite confeccionados por Worth é o que offerecemos hoje ás nossas leitoras.

O vestido é cortado de accordo com as novas linhas á princeza de Worth para os trajos de banho, tendo na frente nove viezes horizontaes. A saia é egual atrás e desegual na frente.

O decote que é quadrado atrás fórma na frente um longo e estreito V. A capa curta tem golla e bandas de pelle de rapoza azul, e mais elegante actualmente para vestidos de velludo negro.

Os decretos do prefeito

O sr. Prado Junior, assignou, hontem, os seguintes actos: nomeando, a normalista diplomada Noemia de Souza Maciel da Silva, para servir, interinamente, como terceiro official da Directoria do Patrimonio, durante o impedimento do serventuario effectivo, que se acha licenciado; exonerando, por abandono de emprego, a professora adjunta de segunda classe, Clotilde Werneck Dutra; concedendo as seguintes licenças: de seis mezes, ás adjuntas de segunda classe, Ottilia Coruja dos Santos Pessôa e Joaquina de Castilho Ribeiro; de tres mezes, inspectora de alumnos do Instituto Profissional Orsina da Fonseca, Victoria Margarida Deny Guimarães, ás professoras adjuntas de segunda classe, Aida Moraes Tovar e Guilhermina Pinheiro Gomes, e, em prorogação, ao calceteiro da Directoria de Obras, Antonio Villar Rodrigues; de dois mezes, ao pedreiro da Directoria de Obras, Antenor Moreira Alves da Silva; de vinte e quatro dias, á professora adjunta de segunda classe, Marianna da Silva Pereira Fonseca e de vinte e tres dias, a professora adjunta de terceira classe, Maria Fabric Avellar; concedendo as seguintes dispensas de "ponto": durante seis mezes ao trabalhador da Directoria de Obras, Bemvindo Mathias Barbosa; durante tres mezes, com dois terços do que vencem, ao trabalhador da Superintendencia da Limpeza Publica, Francisco Olival e ao pedreiro da Directoria de Obras, Virgilio Adriano, e, durante dois mezes, tambem com dois terços, ao trabalhador da Superintendencia da Limpeza Publica, José Corrêa de Paula, e, revalidando, o acto de 28 de fevereiro ultimo, pelo qual foi concedida licença de seis mezes, sem vencimentos, nos termos do art. .. dec. n. 2.124, de 14 de abril de 192. professora adjunta de segunda classe Aracy Duffles Teixeira Lott.

Santa Catharina
a Rainha das Loterias
AMANHÃ
100 CONTOS
POR 25$000

O team campeão da Europa Central virá ao Brasil, convidado pelo Fluminense

Juizes e representantes para os primeiros jogos do campeonato carioca de football

Foram os seguintes os juizes e delegados sorteados para os primeiros jogos do campeonato carioca de football, a serem realizados a 6 de abril:

Bomsuccesso x Flamengo — Sorteados juizes do Syrio Libanez A. C. Delegado: Carlos da Rocha Braga, do Andarahy A. Club.

Andarahy x Fluminense — Sorteados juizes do Bomsuccesso F. C. Delegado: commandante Elysiario Pereira Pinto, do Botafogo F. C.

Brasil x America — Sorteados juizes do Botafogo F. C. Delegado: Guilherme Pastor, do Bangu' A. C.

Bangu' x Vasco — Sorteados juizes do Andarahy A. C. Delegado: Nicolau di Tomasso, do America F. C.

Brasil x America — Sorteados Juizes de commum accordo: — Alberto Martins e Carlos de Oliveira Monteiro, do America F. C., respectivamente, para os primeiros e segundos quadros. Delegado: Manoel Vieira, do Bomsuccesso F. C.

O primeiro domingo do Campeonato

Bangú, Vasco, Brasil e America farão os jogos principaes

Já no proximo domingo será começado o campeonato carioca.

Cinco jogos serão disputados, destacando-se, dentre elles, o

BANGU' x VASCO

que será disputado no estadio tricolor.

O club suburbano que no anno passado estreou com o campeão, sendo derrotado por elevada contagem, quererá, por força, desforrar-se.

O Vasco apresentará o mesmo quadro que levantou o campeonato de 1929.

O Bangu' está com uma équipe treinada e possante, tendo competencia, portanto, para fazer um optimo jogo com a turma vascaina.

BRASIL x AMERICA

E' o segundo jogo da tarde de domingo.

O conjunto da chacrinha está preparado com carinho e conta com elementos de valor reconhecido.

No Torneio Initium foi o melhor quadro que appareceu e o jogo por elle desenvolvido foi o que mais agradou.

E' de esperar que o jogo de domingo, na Praia Vermelha, seja optimo e repleto de lances interessantes.

ANDARAHY x FLUMINENSE

Ha tres annos que estes dois gremios se batem no inicio do campeonato e o alvi-verde sempre leva a vantagem.

Apesar dessa "escripta" e do golpe que abateu o tricolor, cremos ser difficil a reproducção, este anno.

A turma do Fluminense está, apesar de tudo, bem treinada e os substitutos estão á altura.

Será outro bom jogo.

BOTAFOGO x SYRIO

O alvi-negro da zona sul, como todos os annos, entra no campeonato sériamente intencionado e, no entanto, no meio do turno, já está elle com "agua no bico"...

Este anno, quasi não se fala em Botafogo, e é bem possivel que agora saia alguma coisa...

O Syrio conta com bons elementos e está cuidando do seu quadro com muito interesse.

BOMSUCCESSO x FLAMENGO

Esse embate será no longinquo campo da zona da Leopoldina.

O club local conta com alguns valores e o rubro-negro apresentará uma équipe onde reapparecerão antigos "medalhões".

Promette, essa luta.

Os cariocas nos campeonatos aquaticos brasileiros

A Federação Brasileira do Remo solicitou á Confederação Brasileira de Desportos a sua inscripção nos campeonatos nacionaes de remo, natação, water-polo e mergulhos.

Estão, pois, os cariocas, que são os campeões brasileiros de todos esses sports aquaticos, inscriptos para disputarem as seguintes provas, em maio vindouro:

Remo — Skiffs, outriggers a 2 e 4 remos e double-skiffs.

Natação — 100, 400 e 1.500 metros em nado livre; 200 metros á la brasse; 100 metros de costas e "relais" de 4 x 200 metros.

Water-polo e saltos.

Os jogos de water-polo julgados pelo technico da F. B. S. R.

E' PEDIDA RELEVAÇÃO DAS PENAS IMPOSTAS AOS IRMÃOS COELHO NETTO E ALFREDO BLASIO

Datado de 30 do mez findo, foi apresentado ao presidente da Federação Brasileira do Remo o seguinte relatorio, contendo o julgamento dos jogos de water-polo da semana passada:

"Tenho o prazer de passar ás mãos de v. ex. o meu relatorio sobre os jogos de water-polo, realizados nos dias 20, 23, 25 e 27 do mez p. findo.

Pelos boletins juntos, v. ex. poderá verificar que todos esses jogos foram realizados em perfeita ordem.

O jogo suspenso entre os clubs Boqueirão do Passeio e Guanabara, de 16 de fevereiro, p. passado, foi arbitrado pelo dr. Borgert Teixeira, em substituição do dr. José Maria Castello Branco, que se achava ausente desta capital.

O arbitro diz em seu boletim: que os jogadores de ambos os quadros tiveram um comportamento exemplar, desenvolveram um jogo bom, sem irregularidade, e no final, abraçaram-se mutuamente.

E' com grande satisfação que venho pedir a v. ex. relevar a pena de suspensão imposta ao amadores: João Coelho Netto, José Blasio e Paulo Coelho Netto, não só pelo acatamento disciplinar das penas que lhes foram impostas, como tambem, pela demonstração que fizeram de possuir boa educação sportiva. Nunca tive outro intento senão fazer respeitar as leis da Federação, e defender os direitos dos amadores; fica, assim, bem esclarecida a medida solicitada, para que impere a disciplina e a concordia entre todos aquelles que praticam water-polo. ....

Como outros amadores soffreram penas de suspensão, tambem peço a v. ex. que essa medida seja extensiva aos mesmos.

De accordo com as alineas "a", "b", "c" e "i", do art. 46 e as alineas "a" e "b" do art. 77, dos Estatutos combinados com os arts. 20, 77, 78 e 107, do Codigo de water-polo, resolvo sobre todos os jogos realizados nos dias 20, 23, 25 e 27 do mez proximo findo, como se segue:

a) marcar um ponto a cada um dos clubs Icarahy e Flamengo, por terem empatado o jogo do Torneio dos segundos quadros, da 2ª divisão, realizado no dia 20 do mez p. findo, pelo score de 3 x 3.

b) marcar dois (2) pontos ao C. R. Icarahy, por ter vencido o jogo do Campeonato da 2ª divisão, primeiros quadros, entre os clubs Icarahy e Flamengo, realizado no dia 20 do mez p. findo, pelo score de 3 x 2;

c) marcar dois pontos ao C. R. Guanabara, por ter vencido a continuação do jogo suspenso em 16 de fevereiro p. p., do Torneio dos segundos quadros, da 1ª divisão, realizado em 24 do mez p. findo, jogo esse que terminou com score de 3 x 2, contra o C. R. Boqueirão do Passeio;

d) marcar dois pontos ao C. R. Guanabara, por ter vencido o jogo do Campeonato da 1ª divisão, entre os clubs Boqueirão e Guanabara, jogo esse adiado de 16 de março ultimo, realizado em 23, que terminou pelo score de 7 x 0;

e) marcar dois pontos ao C. R. Botafogo, por ter vencido o jogo do torneio dos segundos quadros, da 1ª divisão, entre os clubs Botafogo e Natação e Regatas, realizado no dia 25 do mez p. findo; que terminou pelo score de 2 x 1;

f) marcar dois (2) pontos ao C. R. Botafogo, por ter vencido o jogo do Campeonato da 1ª divisão, entre os clubs Botafogo e Natação e Regatas, realizado no dia 25 do mez p. findo, que terminou pelo score de 8 x 1;

g) marcar dois pontos ao C. Internacional de Regatas, por ter vencido o jogo do torneio dos segundos quadros, da 2ª divisão, entre os clubs Internacional e Gragoatá, realizado em 27 de março, que terminou pelo score de 3 x 0;

h) marcar um ponto a cada um dos clubs Internacional de Regatas e Gragoatá, por terem empatado o jogo do Campeonato da 2ª divisão, primeiros quadros, realizado no dia 27 do mez p. findo, pelo score de 1 x 1.

..Irregularidade — O jogador Elie Bassoul, do C. R. do Flamengo, infringiu o art. 20, do Codigo de Water-polo, apresentando-se fóra do uniforme (sem uso da sunga ou "slip") — penalidade: multa de 50$ (cincoenta mil réis).

Saudações cordiaes — (a.) Romeu Peçanha da Silva, director de water-polo."

I

"Applaudir ou incentivar, ou por qualquer fórma prestigiar attitudes violentas ou indisciplinadas de amadores é um grave mal para elles proprios. Quasi sempre a influencia da assistencia, em casos taes, leva-os a excessos de que serão incapazes e a consequencia é que a punição a lhes ser imposta é muito maior do que elles poderiam soffrer."

FOI BRILHANTE E VICTORIOSA, A EXCURSÃO DO BOTAFOGO F. CLUB Á JUIZ DE FORA

(Correspondencia epistolar do representante da Associação de Chronistas Desportivos do Rio de Janeiro, junto á delegação do Botafogo F. C.)

I

Aproveitando o domingo de féria antecedente ao inicio do Campeonato Carioca, o Botafogo F. C. accedendo um amavel convite do Sport Club Juiz de Fóra, da cidade deste mesmo nome, houve por bem emprehender uma excursão áquelle recanto mineiro.

O Botafogo F. C. tinha assim opportunidade de se apresentar novamente deante do publico juiz de forano, para desmanchar a differença que ha tempos lhe havia imposto, o seu companheiro de lutas. Arregimentando os seus elementos novos, com aquella sympathia que caracteriza o programma do club carioca foi uma admiravel obra de confraternização esportiva-social, que succedeu a viagem ao alvi-negro. Comquanto não comparecesse o quadro completo do campeão de 1910, entretanto, nunca faltou a coragem e desenvoltura de acção. E a turma botafoguense animada sempre, se dirige á J. Fóra, para levar um abraço de irmão ao club mineiro.

A VIAGEM

A partida do R 1, ás 6 horas da manhã, não convida muito, principalmente, para quem tem apêgo aos... lençoes. Aquelles que compareceram ao ponto indicado para o encontro, traziam ainda os ultimos resquicios de um somno mal dormido; e entre commentarios christosos, cada qual tomava collocação no comboio da Central, que deveria rasgando terras e deixando no seu rastro tantas duvidas, levar a sympathica delegação do alvi-negro á Juiz de Fóra. O sr. Victor Guisard, chefe da embaixada, procurava attento cada um, com receio de que perdessem o comboio: e ouvia-se a sua voz abarytonada, clamando pelos nomes dos jogadores: "Allemão e Rogerio ainda não vieram" — dizia o chefe botafoguense mascando um "fox". M. Williams, calmo como ninguem, espantando todos os presentes com um enorme "havana" — naquelle portugal atravessado, dizia "eu necessita despachar este mala grande". Claro é, que a turma gosava fartamente. Um apito da locomotiva, assignala a partida do comboio. Todos estão accomodados no ultimo carro: Rogerio, que vinha com calça de flanella, resolveu mudal-a, pelas conveniencias: Allemão armou a "tenda" em um canto; Martins perfilado, dava ares de ser um dos chefes da turma; Benedicto e Celso procuravam "coisas" no carro da frente; Carvalho Leite, quieto e sereno, lia um livro, prohibido ao sexo... fraco. E de vez em quando, soltava, um sorriso satisfeito de moço. Togo Renan, com aquella cabelleira côr de fogo, era o vigilante dos seus companheiros e o fazia com uma elegancia sem par. Os outros, arrumaram-se como entenderam-se.

II

"As manifestações de desagrado principalmente as vaias, são inteiramente contraproducentes: ou irritam ou tonteiam o juiz. Em ambas as hypotheses a observação e a visão se alteram, tornando a actuação peor."

Agora sae o comboio com pouca marcha, tomando as primeiras golfadas da manhã fria ! e mais um pouco, a sua velocidade augmenta, e dentro em pouco, os passageiros movimentam-se de tal fórma, que dão a impressão de que estão... electrificados. Os encontrões são constantes. Com este balanço, alguns entregam-se a continuação do somno interrompido e... é um caso sério. Cada vez mais corre o comboio e as localidades vão passando cinematographicamente deante de nossas vistam sem a minima divulgação. Completamente afastado deste mundo, estava Allemão, que por causa das duvidas, dormia com o chapéo de palha, enterrado até as orelhas. Mas, entre todos, o que mais provocava a attenção do ambiente, foi o Rogerio que, da Central á Barra do Pirahy, leu sorridente "uma" pagina de uma revista, e leu tanto aquella pagina, que, quando acabou, não havia mais nenhuma letra... Foi o successo da viagem. Quando o comboio estacionou em Belém, os "acordados" imitaram a locomotiva: carregaram o "motor" "intestinal" com pequena carga. E a viagem corria calma, serena e alegre: as piabas cortavam o espaço a todo o momento, e por... azar, nenhuma representante do sexo "diabolico", ali viajava; mas em compensação, Celso, Benedicto e Orlando, faziam "reconhecimentos" no carro da frente... E o comboio despejando o poder da força cortava calmamente, as distancias, sem que, tal se percebesse: o panorama que se desdobra durante a viagem, é uma coisa inenarravel; ali aquella montanha de arvoredos, cerdos, como as nossas esperanças, aqui, o traçado da viaferrea em linha sinuosa, que parece uma lagarta atrevida, lá ao longe, aquelle gigante de pedra, marcando a grandiosidade de nossa terra. Corre o comboio pararello ao rio caudaloso, cujas aguas vão de quebrada em quebrada, tudo arrastando. A locomotiva dá um silvo agudo e respeitador, era

JUIZ DE FORA

Pára o comboio, a machina suspira, cansada, e emquanto isso, todos se preparam para o desembarque. O chronometro marcava 12 e 20 ! Coisa rara, horario na Central. A "gare" está repleta, e muitas familias dão o indispensavel brilho de sua presença. A' frente da delegação vem o sr. Victor Guisard, que é apresentado aos directores locaes. Todos os componentes da embaixada são alvo das melhores sympathias dos rapazes do S. C. Juiz de Fóra.

Encontramos naquele borborinho, um grande amigo, o Henrique Americano, velho companheiro de lutas; e já se vê, foi um carrapato...

A delegação do Botafogo F. C. foi recebida com hurrahs e palmas. Todos os directores locaes e demais vultos desportivos da cidade, estiveram presentes, e entre elles annotámos: sr. Francisco Paula Alves, presidente do S. C. Juiz de Fóra, Edgard Castro, Luiz Francisco Barros, Edgard Carlos Pereira, Antonio Horta Jardim, representante da sub-liga, Dalvo, Campos Barros, Braz de Jacomo, Oswaldo Santos, Mario Pinto, Faria, Oswaldo Magin, José Militão de Oliveira, pelo Tupy F. C., José Maranhas, pelo Industrial F. C. e Oscar Barbosa, pelo S. C. Renato Dias, além de outras pessoas, que não conseguimos os nomes.

Em seguida, a delegação rumou em direcção ao Minas Hotel, onde ficou bem installada, comtudo, faltava um homem, e todos perguntavam: Allemão ! Allemão ! E' que mettido no canto do carro e com o chapéo de palha enterrado até ás orelhas, ninguem poderia suppor que, ali ainda estivesse o valente zagueiro. Allemão dormiu do Rio a Juiz de Fóra, um somno só. Disseram que elle estava treinando para um concurso de somno !!!

Acommodados todos e refeitas as toilettes, foi servido o almoço, na mais ampla camaradagem, na qual, compartilharam, alguns directores locaes. Findo o almoço a rapaziada emprehendeu ligeiro passeio pela cidade: uns foram visitar a Penitenciaria, outros, os pontos pittorescos e em todos esses logares, foram recebidos com distincção e sympathia. Assim neste ambiente da mais estricta camaradagem, decorreu tudo, do dia até á noite, quando após o jantar, a delegação foi ao cinema Central, assistir uma sessão cinematographica em sua honra. No Fluminense foi servido um chá em uma grande mesa armada no salão principal. Ainda foi a delegação á séde do Tupinambás F. C. assistir á sua festa de inauguração. A demora foi curta, pois que, já eram 11 horas da noite.

SEMPRE DISCIPLINADOS

Quando destes passeios assim, uma coisa que sempre falta, é a disciplina, mormente quando se approxima á noite... Entretanto, com a turma do Botafogo F. C. tal não se verificou, e os srs. Victor Guisard, Togo Renan e Williams, não tiveram nenhum trabalho com os seus companheiros. Todos elles, mantiveram-se sempre em uma admiravel linha de conducta e respeitosas attitudes, justamente o successo de um acontecimento, está na disciplina e na ordem e no respeito. E nós, como interpretes do povo, folgamos immenso em realçarmos o comportamento de todos os elementos da luzidia embaixada botafoguense em terra estranha.

Neste particular, creio que o Botafogo F. C. muito se empenha e melhor ainda é comprehendido pelos seus homens disciplinados, que nesta hora se encontram em seus postos, para defenderem no campo verde da lucta desportiva o seu glorioso nome.

Mais ainda destacamos a acção dos rapazes, pela cordial camaradagem e gentilezas, com que sempre cercaram o representante da A. C. D. junto á embaixada. Indicio de que a imprensa mesmo ás vezes em opinião contraria, é ainda merecedora do acatamento e respeito.

V

"Um assistente não deve entrar em campo seja sob que pretexto fôr, pois, a sua presença além de nada solucionar, só augmentará a confusão."

O HUNGARIA, CAMPEÃO DA EUROPA CENTRAL, EM 1929, VEM AO BRASIL, A CONVITE DO FLUMINENSE, JOGANDO EM 13 E 20 DE JULHO

Quando, no anno p.p., teams europeus vieram ao Rio de Janeiro, sobresaiu, entre todos, a fortaleza, a technica admiravel do quadro do Ferencvaros, de profissionaes hungaros, os quaes deixaram uma bellissima lembrança e impressão, de sua conducta irreprehensivel, de um cavalheirismo notorio, ao par de suas capacidades de footballistas.

Foi o Fluminense quem fez vir ao Brasil o notavel campeão Ferencvaros, como tambem foi o iniciador das partidas internacionaes de football, no Brasil.

Por isso mesmo o club tricolor faz questão de só apresentar ao nosso publico desportivo, para competições com os nossos campeões, quem, verdadeiramente, os possa enfrentar.

Para este anno, o Fluminense organizou já uma temporada internacional e hungaros são os integrantes do team que nos visitará a seu convite e, é de prever, que, sendo os vencedores do campeonato da Europa Central, na temporada 1929-30, são, como os do Ferencvaros, perfeitos conhecedores do "soccer".

E' o quadro do Hungaria F. C., que, com o Ferencvaros rivaliza e divide a supremacia do foot-ball do centro-europeu, que o gremio "tricolor" apresentará ao publico carioca, em julho proximo.

As negociações estão já terminadas e foram feitas directamente, entre os dirigentes dos dois clubs. O team hungaro jogará no Rio, nos dias 13 e 20 de julho e embarcará para o Brasil, em 25 ou 26 de junho.

O Fluminense pretende que os jogos sejam em numero de tres e não dois; com o seu quadro, com o scratch da cidade e com o combinado Rio-São Paulo.

O team do Hungaria jogará tambem em S. Paulo e depois, possivelmente, em Buenos Aires, com quadros argentinos.

Antonio Sebastião e Roberto di Lorenzo em seus ultimos dias de treino

OS ADVERSARIOS DO PROXIMO ESPECTACULO PUGILISTICO RECOBRAM A SUA ANTIGA FORMA EM EXERCICIOS ACTIVOS E ENERGICOS

Antonio Sebastião e Roberto Di Lorenzo, os consagrados boxeadores pesos pesados que, sabbado proximo, se enfrentarão, num formidavel combate em doze promettedores assaltos, entraram em seus ultimos dias de entreinamento. Buscando em exercicios methodicos e activos a completa rehabilitação de suas primitivas formas, rigorosamente dirigidos pelos seus respectivos "managers", Di Lorenzo e Sebastião, que ao inicio sentiram falta de "sparrings" sufficientes, encontraram substitutos nos volumosos saccos de areia, imprescindivel apparelho que grandes serviços presta aos boxeadores em preparo technico.

Para decidir um boxeador uma luta por "knock-out", é necessario que tenha elle dynamite, tenha "punch" violento. Para se adquirir esse requisito, é preciso que o pugilista bata "rounds" sobre "rounds" nos pesados saccos de areia, desenvolvendo após seus musculos, e, ao mesmo tempo, o "golpe de vista", no util "punching-ball". Realizados esses exercicios, antecipados do "footing" e corridas á longas distancias, o boxeador procura terçar luvas com os seus "sparrings", preferivelmente pugilistas de pesos inferiores, que possuam, como melhor qualidade, optimo jogo de esquiva e rapidez no ataque e contra-ataque.

Nesses ultimos dias, tanto Li Lorenzo como Antonio Sebastião se entregaram, sem desfallecimentos, a esses exercicios de alta relevancia, descansando o domingo, para reiniciarem hontem um novo systema de preparo technico, systema esse que consiste em exercicios leves e moderados, preciosos para o perfeito desenvolvimento dos orgãos, que requerem o maximo de agilidade no minimo de força bruta. Isso porque não só com a brutalidade consegue um boxeador dominar o seu adversario, atirando finalmente por terra. A intelligencia desenvolvida com os treinos de velocidade, treinos esses mais para o cerebro que propriamente para o physico, é um factor preponderante para a decisão de um combate.

Mas, conseguida a rehabilitação physica e technica nesses exercicios de grande utilidade, os boxeadores se encarregam, após de um regimen menos arduo, menos exhaustivo. Entregam-se, portanto, aos exercicios leves, que duram, geralmente, tres a quatro dias, findo os quaes estão os boxeadores promptos para calçarem as luvas e realizarem o combate.

E' Di Lorenzo e Antonio Sebastião estão ansiosos pelo dia da realização do espectaculo, organizado pelo conhecido promotor J. Corrêa, para decidirem, finalmente, a rivalidade entre elles existente.

Figueira F. C. x S. C. Marangá

O JOGO DE DOMINGO

Realizou-se no domingo ultimo, no campo do segundo, sito á rua Capitão Menezes, Jacarépaguá, o esperado encontro entre estes dois clubs.

O jogo transcorreu animado e movimentado, tendo ambos se empenhado com afinco e ardor afim de verem o seu pavilhão vencedor, tendo a sorte sorrido ao Marangá, que conseguiu vencer em ambos os teams pelos scores de 4 x 1 e 5 x 3 respectivamente, nos segundos e primeiros teams.

Os teams tinham a seguinte constituição:

S. C. Magangá — 1º team — Deocleciano; Altivo e Zezé; Juvenal, Madureira e João; Nelson II, Candinho, Nelson I, Betinho e Lopes.
cleciano; Altivo e Zezé; Juvenal, Nelson II, Candinho, Nelson I, Betinho e Lopes.

2º team — Jorge; Zinho e Boboca; Floriano, Altino, Braga, Aguiar, Dedé, Genezio, Bertholdo e Carlos.

Figueira F. C. — 1º team — Antoninho; Campos (cap.) e Filhinho; Ulysses, Grané, Baptista, Bahia, Fiori, Pedro, Leru e Alvaro.

2º team — Pylades; Oswaldo I e Oswaldo II; Abel, Pedro, Geraldo, Bahiano, Fiori, Guimarães, Chico, e João.

Os goals do vencedor foram conquistados por Lopes 3, Betinho 1 e Nelson I 1 e do vencido, por Alvaro.

VI

"Antes de condemnardes a actuação do juiz lêde as regras do jogo, ainda mesmo suppondo conhecel-as, pois, havais de ver que, multas vezes, o conhecimento que tendes é impreciso, ou a emoção do momento, alterou-o."

PELO PROGRESSO DO ATHLETISMO

Cogita-se de dar-lhe, na Amea, a maior autonomia possivel, dentro da legislação actual

Ouvimos de fonte autorizada, que de uma reunião do presidente da Amea com technicos de dois grandes clubs nasceu a determinação de dar-se o maior desenvolvimento possivel ao athletismo, sport que todos reconhecem não tem tido o progresso que seria de desejar.

Foram largamente apreciadas as causas que têm servido até certo ponto de entrave a seu crescimento, combinando-se, então, conceder-se-lhe a autonomia cabivel, nos termos da lei vigente na instituição.

Tacitamente se reconheceu, assim, que o athletismo précisa de independencia para alçar o surto, que o ha-de conduzir a seus melhores destinos.

Independencia absoluta não é possivel.

Pretende-se então, que a commissão de athletismo da Amea, constituida de technicos de reconhecido valor, fique armada de poderes para ampliar ao maximo as actividades athleticas, realizando competições, até mesmo, nos dias, em que se fixam partidas de foot-ball.

A noticia, que vehiculamos, nesse topico, enche-nos de satisfação, porque a respeito do assumpto, temos defendido idéas separatistas, acreditando mesmo que o athletismo paulista tem como causa principal de seu indiscutivel incremento sua vida independente.

Na hypothese de realizar-se o que estamos divulgando, ainda assim, a acção desses technicos será difficultada pela falta de praças de sports apropriadas.

Como já tivemos opportunidade de accentuar mais de uma vez, um dos pontos em que S. Paulo é superior ao Rio, em athletismo, é em possuir campos especialmente para esse fim.

Uma vez, assistimos no campo do Paulistano uma competição athletica emquanto ao lado se disputava uma partida de foot-ball.

Aqui, no Rio, isso não se póde verificar.

Eis, o motivo porque apontamos essa deficiencia, como provavel impecilho ao trabalho pelo crescimento do athletismo.

Precisam nossos clubs meditarem bem nessa necessidade, que cada vez mais se impõe a ser urgentemente satisfeita.

Da construcção de campos especiaes para athletismo muito depende o accentuado progresso desse sport.

Serão abertas amanhã, na "Bolsa Turfista", as cotações para a reunião de domingo proximo no Hippodromo da Gavea

O INICIO DA TEMPORADA OFFICIAL DE 1930, NO JOCKEY CLUB

A seguir, publicamos o programma completo da reunião do proximo domingo, no Hyppodromo Brasileiro, na devida ordem e respectivas chaves:

1.ª carreira — "Criterium" — 800 metros — 5:000$000 e 1:000$000:

		Kilos
1—1	Velasquez	53
2 (2	Ibacy	51
(3	Valence	51
3 (4	Brincador	53
(5	Carinho	53
4 (6	Verdun	53
(7	Vilhena	51

2.ª carreira — "Esclava" — 1.300 metros — 4:000$000 e 800$000.

		Kilos
1—1	Unica	54
2 (2	Florença	54
(3	Illiada	54
3 (4	Margiana	54
(5	Nelly	54
4 (6	Gaivota	54
(7	Japuanga	54

3.ª carreira — "Costa Ferraz" — 1.000 metros — 10:000$000 e 2:000$000.

		Kilos
1	Vichy	51
2	Brincador	53
3	Vauban	53
4	Ki Ki	53
5	Vendôme	53
"	Vevey	53

4.ª carreira — "Coringa" — 1.400 metros — 4:000$000 e 800$000.

		Kilos
1—1	Politico	49
2 (2	Soliman	56
(3	Yara	49
3 (4	Beata	53
(5	Corsican	54
4 (6	Mon Talisman	51
("	Uiriri	47

5.ª carreira — "Queixume" — 1.600 metros — 4:000$000 e 800$000.

		Kilos
1	Sem Prestigio	54
2	Duggan	52
3	Pirata	54
4	Gravatá	54
5	Xingu'	54
"	Urgente	52

6.ª carreira — "Sing Sing" — 1.600 metros — 4:000$000 e 800$000.

		Kilos
1—1	Calepino	54
2—2	Tropeiro	56
3—3	Franco	55
4—4	Ibo	56
5 (5	Ravissant	55
(6	Tucano	50

7.ª carreira — "Universo" — 1.800 metros — 4:000$000 e 800$000.

		Kilos
1—1	Ulises	54
2 (2	Aveiro	54
(3	Rapido	55
3 (4	Don Soares	56
(5	Ventajero	51
4 (6	Lande Fleurie	54
(7	Souakin	51

8.ª carreira — "Abertura" — 2.200 metros — 5:000$000 e 1:000$000:

		Kilos
1	Adriatico	58
2	Middle West	55
3	Iberico	52
4	Côde	52
5	Pôde Ser	51

9.ª carreira — "Rainha" — 1.600 metros — 4:000$000 e 800$000.

		Kilos
1 (1	Boyero	49
(2	Bidu'	54
2 (3	Chuck	56
(4	Cadum	55
3 (5	Monte Sarmiento	50
(6	Kiri Kiri	52
(7	Orne	53
4 (8	Ravissant	53
(9	Weston	49

O entraineur Luiz Conzi tambem trará para a nossa capital um bom lote de animaes

O entraineur Luiz Conzi, que tem visto, ultimamente, varios de seus pensionistas cruzarem o disco vencedor em São Paulo, trará tambem para o Rio um bom lote de animaes, que actua presentemente na Paulicéa.

Esses animaes, que aqui deverão chegar a 20 do corrente, são os seguintes: Juruá, Flutter, Gringazo, Petale de Rose e Paisible.

Ficarão assim, os nossos futuros programmas, enriquecidos com bons animaes do turf paulistano.

Na capital paranaense

TENAZ SOFFREU NO HIPPODROMO LOCAL MAIS UMA DERROTA

CURITYBA, 31 — Foi corrido hontem no Jockey-Club Paranaense o grande premio "Prefeitura Municipal", em que estavam inscriptos os animaes: Tenaz, Riachuelo, Soldado, Clarim e Dalva.

Venceram facilmente estes dois ultimos, que empataram. E' proprietario de ambos o sr. Pedro Russo.

Se o tempo permittir haverá exercicio na pista de grama

O tempo, ultimamente, se tem tornado inconstante, não permittindo os exercicios costumados na pista de grama do Hypodromo Brasileiro.

Só hoje, ás primeiras horas, a Commissão de Corridas do Jockey Club, tomará a resolução de franquear ou não a alludida raia aos galopes.

Aos cuidados de outro entraineur

O nacional "Sem Prestigio, que, na ultima reunião do Derby Club conduziu brilhante "doublet", acaba de ser entregue aos cuidados de Waldemar Soares.

Esta resolução foi tomada pelos proprietarios do filho de Ritchner, de accordo com o entraineur Ernani Freitas, em plena harmonia, ficando a este profissional a incumbencia de cuidar de Utinga, que, como Sem Prestigio, é tambem oriundo do Haras Maranguape, de propriedade do criador Frederico Lundgren.

Na capital Riograndense

REALIZOU-SE O GRANDE PREMIO "JOCKEY-CLUB DE MONTEVIDE'O"

PORTO ALEGRE, 31 — Foi o seguinte o resultado das corridas hontem realizadas em Moinhos de Vento:

1º pareo — 1.400 metros — Diamante (W. Siqueira) e Persia — Tempo: 93 4|5" segundos.

2º pareo — 1.100 metros — Florida (A. Gonçalves) e Andorinha — Tempo, 71 3|4 segundos.

3º pareo — 1.500 metros — Bayadera (A. Rodriguez) e Lutador — eTmpo, 96 3|5 segundos.

4º pareo — 1.750 metros — Lia de Putti (M. Verdejo) e Cotovia — Tempo, 117 segundos.

5º pareo — 1.600 metros — Caryl (A. Gonçalves) e Royalist. — Tempo, 105 segundos.

6º pareo — 1.500 metros — Fama (L. Martinez) e Escravo. — Tempo, 100 segundos.

7º pareo — Grande premio — 1.500 metros — Goes (A. Rodrigues), Zirka e Ronquido. — Tempo, 96 4|5 segundos.

8º pareo — 1.750 metros — Lutador (A. Gonçalves), e Chimarrão. — Tempo, 117 2|5 segundos.

Movimento das apostas, 63:700$000. Pista, leve.

REGULAMENTAÇÃO DO ARTIGO 15, N. 10 DOS ESTATUTOS, APPROVADA PELO CONSELHO DE FUNDADORES

"O ingresso individual e gratuito nas praças de sport, em encontros e competições officiaes, será restricto:

a) — Para os juizes e delegados da commissão executiva do sport e á Divisão em que exercerem as suas funcções;

b) — Para os amadores, aos sports em cujos quadros officiaes estiverem incuidos."

k) — Processo n. 135 — Suggestões do sr. presidente para reforma dos estatutos actuaes da Associação. — O conselho resolveu unanimemente approvar as seguintes modificações aos actuaes estatutos:

Accrescentar ao art. 9 n. 5 (receber da Amea a percentagem...);

"desde que não perceba qualquer outra percentagem.

Paragrapho unico. — Esta disposição se refere apenas aos jogos annullados e aos disputados em substituição aos annullados."

Accrescentar ao art. 15, n. 18 (não admittir como associados seus... quaesquer compromissos);

"nem admittir como socios athletas os que estiverem sujeitos ao cumprimento de penalidades impostas pela Amea, salvo permissão especial desta, que dirá das condições da admissão."

Modificar o art. 36, que passa a ser redigido do seguinte modo:

"Entrando o recurso na Amea, o presidente immediatamente encaminhal-o-á ao presidente do Conselho de Julgamentos, o qual, dando relator, mandará, pelo mesmo despacho, fiquem na secretaria, á disposição do recorrido, 48 horas, findas as quaes o presidente informará o recurso em 48 horas.

§ 1º — Escoado esse prazo, será o processo presente ao relator, que, dentro de 4 dias, improrogaveis, a partir da data em que lhe fôr entregue, deverá devolvel-o á secretaria.

§ 2º — Compete ao presidente da Amea não encaminhar os recursos e os pedidos de reconsideração, que lhe sejam apresentados, sempre que, por questões de facto, relativas a prazo, condições de votação ou outras, os mesmos recursos ou pedidos de reconsideração não se enquadrem nos requisitos previstos pelos dispositivos do Capitulo XVII, destes estatutos."

Spprimir no art. 89, n. 4, as palavras: "em unica e ultima instancia, passando a ter a seguinte redacção:

"Art. 39 — Julgar os recursos interpostos pela Commissão Executiva, presidente da Amea, sub-ligas, clubs filiados, ou pessoas directamente vinculadas á Amea."

Revogar o n. 22 do art. 50.

Accreescentar ao art. 51, n. 6 (applicar ou não, as penalidades propostas pelo director technico);

"...e proceder a quaesquer diligencias ou inqueritos necessarios á elucidação da verdade."

Accrescentar ao art. 75 (verificada pela Commissão Executiva... amador tomou parte);

"desde o vigesimo dia anterior á denuncia".

Accrescentar ao art. 93, um paragrapho:

"§ 4º — Independente do pagamento de qualquer taxa, será facultado ao interessado vencido em um recurso, no Conselho de Julgamentos, pedir reconsideração ao mesmo Conselho (art. 92), desde que a decisão não haja sido vencedora por 4 votos, no minimo. O julgamento da reconsideração será sempre em ultima instancia, e em sessão a que estejam presentes todos os membros do Conselho."

Accrescentar ao art. 97 as palavras "dentro dos prazos marcados", ficando, portanto, assim redigido:

"Art. 97 — Os clubs e sub-ligas, e respectivos associados, deverão attender com a maxima presteza e, dentro dos prazos marcados, á autoridade dirigente dos inqueritos na Amea, comparecendo ás diligencias, prestando, depoimentos, informações e facilitantando tudo quanto necessario fôr á apuração da verdade dos factos, sob pena de correr o processo á sua inteira revelia."

E:

"§ 3º — A infracção desse artigo será punida com multa de 10$000 a 500$000 e julgamento á revelia, quando couber. E, na persistencia da recusa, com suspensão de 3 mezes a um anno."

Accrescentar ao art. 109:

"§ 3º — O maximo da multa imposta a clubs, por falta a assembléas geraes, será de 100$000."

Accrescentar ao art. 82:

"§ 1º — No Districto Federal, é vedado aos amadores, clubs, sub-ligas, ou quaesquer outros membros filiados á Amea participar ou realizar competições, partidas ou provas, de qualquer natureza, durante os mezes de janeiro e fevereiro de cada anno. Outrosim, não poderão tambem os clubs e sub-ligas, nesses mezes, ceder seus campos para quaesquer competições, partidas ou provas.

Paragrapho 2º — O club, sub-liga ou amador qu infringir o paragrapho anterior soffrerá a pena de suspensão por trinta dias, contados do inicio official da temporada de football.

c, contra o voto do America F. C., approvar a seguinte regulamentação ao art. 94, dos Estatutos:

"Art. unico — As resoluções tomadas pelo Conselho de Fundadores só poderão ser reconsideradas em qualquer tempo em parte ou no todo, quando não houver dois votos contrarios a essa reconsideração.

Paragrapho unico — Qualquer que seja a fórma, em que se divida o assumpto, submettido á reconsideração, applicar-se-á para cada votação parcial o presente artigo".

1) — Approvar as suggestões do sr. presidente, no sentido de serem, opportunamente, destacadas dos estatutos as disposições de caracter méramente esportivo, que devem constituir leis ou regulamentos especiaes, ficando os estatutos reduzidos ao seu papel de lei basica; bem como a suggestão, tambem do sr. presidente para crear-se um periodo legislativo; e

m) — Approvar a seguinte regulamentação, proposta pelo Fluminense F. C., para a revisão geral, ou parcial, dos estatutos:

1º) — Durante o mez de dezembro de cada anno, o presidente da Amea consultará os clubs fundadores, por officio, sobre a conveniencia ou necessidade de haver uma "revisão geral" oos estatutos da Amea

2º) — Poderá, ao fazer a consulta, dar a sua opinião sobre essa conveniencia, apontando, no caso affirmativo, o que pensa opportuno fazer-se nas leis vigentes.

3º) — Se os clubs fundadores por mais de um voto na fórma do artigo 131, dos estatutos actuaes, não concordarem com a necessidade da "revisão geral", esta não poderá ser feita.

4º) — Neste caso, poder-se-á fazer qualquer "alteração parcial", na fórma do citado artigo 131.

5º) — Na hypothese de estarem de accôrdo os clubs fundadores com a "revisão geral", esta será feita até o dia 10 de março.

6º) — Nesta "revisão geral", as materias considerar-se-ão approvadas por maioria absoluta dos votos dos membros do Conselho, salvo as constantes dos capitulos I, II, VIII, IX, XVI, e artigo 131 do capitulo XXII, que não poderão ser alterados em parte ou no todo, quando houver dois votos contrarios.

7º) — Se fôr aceita a alteração constante da presente suggestão, deverá ser eliminada a parte relativa ao prazo de cinco annos constante do artigo 131, uma vez que se tornará ella inocua.

8º) — Os clubs fundadores responderão á consulta a que se refere o n. 1, até o dia 10 de janeiro do anno seguinte.

9º) — Adoptada a "revisão geral", todos os membros da Amea e clubs, filiados, apresentarão, por intermedio do presidente, as suas suggestões, até o dia 25 de janeiro.

10º) — Recebidas as suggestões, o presidente da Amea, em sessão do Conselho ou fóra della, [illegible] da Commissão Executiva, sorteará relator do Conselho de Fundadores, para dar parecer sobre as mesmas.

11º) — Até o dia 15 de [illegible], o relator se desobrigará de sua incumbencia.

12º) — Até o dia 10 de [illegible], a "revisão geral" deverá estar [illegible]".

Essa regulamentação foi approvada unanimemente, salvo quanto ao artigo 4º, que teve o voto contra do America F. C.

Em S. Paulo

IVON, SOB A MONTA DE ALBERTO FEIJO', DERROTA O FAVORITO ANDES NO PREMIO "COMBINAÇAO"

"Combinação" — Productos de qualquer paiz — (Handicap) — 3:000$ e 600$ — 1.700 metros:

IVON, masculino, zaino, 4 annos, Inglaterra, por Blink e Silver Hill, de propriedade do sr. Alvaro Martins Catharino, jockey Alberto Feijó. 55 kilos. 1º

Andes, Timotheo Baptista. 51 kilos. 2º

Iro, Antonio Nappo, 52 kilos, aprendiz. 3º

Cabiria, Sinzenando Godoy, 52 kilos, aprendiz. 0

Bellonora, Faustino Lopes, 54 kilos. 0

Sans Vert, Plinio Mendes, 52 kilos, aprendiz. 0

Venceu por 1|2 corpo; do 2º para o 3º, 4 corpos.

Tempo, 111" 3|5.

Rateios: de vencedor, Ivon — (2) — 26$400; dupla com Andes — (12) — 27$200.

Placé: n. 1 — Andes, 12$800; n. 2 — Ivon, 17$000.

Poules vendidas e rateios eventuaes:

1 — Andes.	370,6	18$800
2 — Ivon.	279,0	26$400
3 — Cabiria. . . .	85,4	86$200
4 — Bellonora. . .	16,0	460$500
5 — Sans Vert . .	53,6	137$400
6 — Iro.	116,4	63$200
Total.	921,0	

Movimento do pareo, 22:217$000.

O vencedor foi importado pelo sr. William Mertim Maddock e é tratado por Eduardo Alonso.

DISCRIPÇAO DA CARREIRA

Dada saida Sans Vert tomou a ponta, sendo acompanhado de perto por Ivon, que ia aos esbarros, nos 1400 metros; Sans Vert abre luz continuando Ivon em segundo, mais atrás Bellonora, Cabiria, Andez e Iro em ultimo. longe, sem alteração correram até o final da recta opposta, onde Andes se collocou em terceiro e junto com Iron vão atacar Sans Vert, que não resistindo a atropelada, na curva da Central esmorece, ficando em ultimo. E assim na recta de chegada, onde Andes faz uma forte atropelada que Ivon resiste, conseguindo vencer de meio corpo. Iro chegou em terceiro, longe, e os restantes não figuraram.

A montaria de Ibo

Adaptando-se, ás mil maravilhas, ao regimen do bridão, o cavallo Ibo será pilotado no domingo proximo pelo sympathico jockey chileno R. Sepulveda.

O sr. Alexandre Azevedo, de cujo stud Sepulveda é monta official, deu ao entraineur do filho de Az de Espadas o consentimento para que aquelle profissional levasse ao vencedor o néto de Diamond Jubilee.

Derby Club

Em sua sessão de directoria, o Derby Club, leu hontem, as propostas de arrendamento de seu bar.

Os proponentes foram o sr. Dalmiro Marques Fernandes, pela Companhia Cervejaria Brahma e a Companhia Antarctica Carioca.

Dentro de breves dias será conhecido o resultado de seu veredictum.

Para o turf estadual

Mais uma acquisição acaba de ser feita para o turf estadual. Trata-se do cavallo Conde, que defendia nas nossas pistas a jaqueta do turfman sr. A. Leal.

Na França

MAIS UMA VICTORIA DE BARRABAS

PARIS, 30 — O parelheiro Barrabas, de propriedade do criador Simão Guthman, e treinado por Torterolo, levantou, nas corridas de Saint Cloud, entre oito concurrentes, o premio "Arreau", de 12.500 francos.

Na Moóca

A ESTUPENDA VICTORIA DE MATARAZZO NO PREMIO DR. GUILHERME ELLIS, SOBRE FLUTTER, MALAMOCCO E OUTROS

Premio Dr. Guilherme Ellis — Productos de tres annos — Pesos especiaes — 10:000$ e 2:500$000 — 2.400 metros

Matarazzo — Masculino — Zaino — 3 annos — Paraná — Por Liniers e La China — De propriedade do sr. Constantino P. Coelho — Jockey, Alberto Feijó — 53 kilos 1º

Flutter — Carmello Fernandez — 57 kilos 2º

Malamocco — Timotêo Baptista — 53 kilos 0

Ultramar — Guilherme Guerra — 53 kilos 0

Util — J. Canales — 53 kilos . . 0

Venceu por meio corpo; do segundo para o terceiro, 4 corpos.

Tempo: 162".

Rateios:— do vencedor, Matarazzo (2), 21$800; dupla com Flutter (23), 17$200.

Poules vendidas e rateios eventuaes

1	Util e Ultramar . .	128,8	59$300
2	Matarazzo	338.4	21$800
3	Flutter	356,0	20$800
4	Malamocco	106,4	39$000
	Total	925,6	

Movimento do pareo: 25:438$000.

O vencedor foi criado pelo sr. Pedro G. Guzzo, e e tratado por Claudio Rosa.

DESCRIPÇAO DA CARREIRA

Pulou na ponta Matarazzo, que logo deixa Malamocco passar, vindo depois de enfiada Ultramar, que tomou a ponta abrindo grande luz, ficando esta ordem a seguir: Matarazzo, Malamocco, Util e Flutter.

Na pequena recta, Flutter melhora sua posição, collocando-se em terceiro e, na recta opposta, vae atropelar Matarazzo, e quando fecharam uma volta, ambos vão perseguir Ultramar, que, não resistindo, logo no inicio da curva de Central, retrocede para os ultimos postos; e assim Matarazzo e Flutter fazem esse percurso da carreira, e entram juntos na recta, onde o nacional resistiu ao ataque de Flutter, vencendo-o por meio corpo. Os demais chegaram na ordem acima.

Serão amanhã abertas officialmente as cotações para o meeting do Jockey Club

Só amanhã, após os exercicios de hoje verificados, serão abertas, officialmente, as cotações para a reunião de domingo proximo, no Hippodromo Brasileiro.

As montarias de D. Suarez

Domingo Suarez, o estimado "Cabito", que tão auspiciosamente encerrou, no Derby Club a temporada de verão, com o lindo oublet do minusculo Sem Prestigio, tem já contratadas, para a reunião de domingo proximo, no Hippodromo Brasileiro as seguintes montarias: Ibacy, Beata, Sem Prestigio, Franco, Aveiro, C. [illegible] e Weston.

III

"O amador instigado pela assistencia para desenvolver o jogo bruto, irrita-se cada vez mais e joga cada vez menos, pois, a perfeição technica que assenta sempre ao equilibrio [illegible] é [illegible] com as alterações do systema nervoso."

NO HIPPODROMO PAULISTANO

O potro paranaense Matarazzo levanta o classico "Guilherme Ellis" — Encantadora e Petale de Rose ganham novamente — O nacional Guapo II bate o record dos 1.800 metros

Assim descrevem os nossos collegas do "Estado de São Paulo", a corrida de domingo ultimo no Prado da Moóca:

Com boa assistencia, o Jockey Club de São Paulo realizou, domingo ultimo, no Hippodromo Paulistano, a sua 12ª corrida do corrente anno. O principal attractivo do programma era o classico "Dr. Guilherme Ellis", na distancia de 2.400 metros e com a dotação de 10 contos de réis ao vencedor. Dos cinco concurrentes que se apresentaram, Flutter (argentino) e Matarazzo (paranaense) eram apontados como forças destacadas. Os referidos animaes corresponderam á expectativa, pois passaram quasi que emparelhados pelo disco do vencedor. A' saida da importante prova, o estreante Ultramar encarregou-se de commandar o lote com o intuito, talvez, de auxiliar o seu companheiro de farda Util. Matarazzo collocou-se em segundo, seguido de Malamocco, Util e Flutter, este um pouco atrazado. Ao entrarem, pela primeira vez, na recta de chegada, o filho de Picacero já havia melhorado de posição, collocando-se em terceiro muito proximo a Matarazzo. Assim correram até a entrada da recta opposta, ponto em que Matarazzo e Flutter, quasi que emparelhados, passaram pelo potro tordilho. O filho de Liniers firmou-se na vanguarda, sem, no emtanto, abrir muita luz. Na seta dos 600 metros o potro argentino tentou passar pelo ponteiro que, no emtanto, resistiu bem. Carmello guardou então o seu pilotado para os ultimos 300 metros. Flutter avançou com impeto, porém, o pilotado de Feijo resistiu a todas as investidas para vencer por meio corpo. Malamocco foi bom terceiro.

No primeiro pareo o grande favorito Nehuen largou mal, do que se aproveitou Floreio para fazer as pazes com o vencedor. O filho de Sunrise II, dominando Emburana, logo depois do pulo, conservou-se na vanguarda até o disco de chegada, resistindo bem, no final, á viva atropelada do filho de Mojinete.

Confirmando a sua ultima victoria, Petale de Rose ganhou o premio "Extra" muito firme. Ravage que, aos poucos, vae entrando em fórma, formou a dupla com a pensionista da coudelaria Pentenado.

A saida do terceiro pareo foi muito demorada devido á indocilidade de Uiriri, que praticou uma série de diabruras a ponto de obrigar o seu piloto, A. Molina, a não montar nas provas restantes do dia. Galaôr collocou-se na vanguarda logo depois do pulo e nessa posição se conservou até a méta. Indiana, corrida na expectativa, avançou no final para formar a dupla com o filho de Testaferro.

O premio "Excelsior" esteve bastante movimentado. Gambetta, como de costume, correu grande parte do percurso na vanguarda para depois ser batida por todos os seus adversarios. Na recta final travou-se renhida luta entre Juca Tigre, Iso e Boer que, nessa ordem passaram pelo disco do vencedor.

Na prova seguinte, Sans Vert, desenvolvendo a sua habitual velocidade, collocou-se na vanguarda logo depois do pulo. Os demais correram agrupados até a entrada da recta opposta, ponto em que Ivon e Andes offereceram luta ao ponteiro para dominal-o antes da seta dos 600 metros. Esses dois cavallos destacaram-se em viva luta, ganhando o filho de Blink por meio corpo.

Guapo II, dispensando de 5 a 9 kilos aos seus adversarios, foi desprezado pelos apostadores. O filho de Aymestry foi apresentado, no emtanto, em magnificas condições de treino. Collocando-se em segundo logo depois do pulo, o crioulo do haras Jaçatuba esperou que o ponteiro Gallipoli se esgotasse na vanguarda e, no momento opportuno, passou facilmente para a ponta para vencer no tempo record de 115" 4|5 para os 1.800 metros. Spahis, que era o grande favorito, nunca figurou.

Confirmando a sua victoria de domingo ultimo, porém em turma mais fraca, Encantadora ganhou o premio "Mixto", derrotando, em renhida chegada o cavallo Visconde, que já era acclamado como vencedor. Dante que era o grande favorito não conseguiu collocar-se.

Os jockeys vencedores foram os seguintes: A. Feijó, com Matarazzo e Ivon; T. Baptista, com Encantadora e Galaôr II; C. Fernandez, com Petale de Rosa; C. Rosa, com Floreio; G. Greme, com Guapo II e P. Mendes (aprendiz), com Juca Tigre.

Jockey Club Paulistano

COMO "PALOSPAVOS" PERDEU O PREMIO "MIXTO"

MIXTO — Productos de qualquet paiz — (Handicap) — 3:000$ e 600$000 — 1.650 metros:

Encantadora — Feminina, castanha, S. Paulo, por Buckless e Filcuse, de propriedade do sr. Clovis Martins de Camargo — jockey, Timoteo Baptista, 50 kilos 1º

Visconde, Alberto Feijó, 53 kilos 2º

Palospavos, Alexandre Arthur, 51 kilos 3º

Turf, Julio Escobar, 49 1|2 kilos 0

Dante, Carmelo Fernandez, 56 kilos 0

Sardou, Sixto Gutierrez, 56 kilos 0

Hulha Branca, Plinio Mendes, 47 kilos — aprendiz 0

Verbenera, Espartim Gonçalves, 50 kilos 0

Labia, Guilherme Greme, 53 kilos 0

Fido, Guilherme Guerra, 56 kilos 0

Venceu de pescoço; do 2º para o 3º, 2 corpos.

Tempo: 108" 3|5.

Rateios de vencedor: Encantadora (5), 78$000; dupla, com Visconde (13), 63$600.

Placés: n. 1, Visconde, 19$000; n. 5, Encantadora, 25$300; n. 6, Palospavos, 53$500.

Poules vendidas:

1 Visconde	146,2	48$700
2 Turf	62,0	114$900
3 Dante	274,2	26$000
4 Labia	266,8	31$400
5 Encantadora . . .	91,4	78$000
6 Palospavos	30,8	231$400
8 Fido	8,4	848$700
7 Sardou	15,0	475$300
10 Hulha Branca . .	30,8	231$400
Total.	891,2	

Movimento do pareo, 27:550$000.

A vencedora foi criada pelo seu proprietario, nasceu no Haras Cruzeiro do Sul, em Angatuba, e é tratada por Aurelio Olmos.

DESCRIPÇAO DA CARREIRA

Depois de alguma demora, foi dada a sahida, partindo todos agrupados, até a primeira curva, onde Sabiá toma a ponta, sendo acompanhada de Visconde, vindo depois Encantadora, e a seguir Dante e Turf. Assim correram até a primeira curva, onde Labia toma lospavos se destaca do bôlo, collocando-se ao lado dos ponteiros, quando começaram a curva da Central Labia esmorece, passando Visconde e Palospavos a occupar os primeiros logares, continuando Encantadora, na mesma posição. Uma vez na recta final, Visconde consegue dominar Palospavos, mas Encantadora, em uma arrancada final, emparelha com Visconde, e os dois, lutando, vêm até pouco antes da méta, onde esta livra pescoço, triumphando por essa differença.

As provaveis montarias do gaucho Reduzino de Freitas

O habil patricio Reduzino de Freitas, entre outros animaes, deverá pilotar, domingo proximo, os nacionaes estreantes Vichy e Valence e os platino Iberico e Ulises.

IV

"A marcação de uma penalidade (foul), visa sempre beneficiar um team contra o qual o adversario praticou uma infracção.

Ora, se a marcação da penalidade prejudicar, em vez de favorecer, evidentemente, o juiz não a deve marcar."

A pista do Itamaraty

Estão definitivamente concluidos os reparos na pista do Itamarty, attingida pelos ultimos temporaes.

Hoje, será ella franqueada aos profissionaes para os costumados galopes de seus pensionistas.

Compareça á Secretaria

A Commissão de Corridas do Jockey Club, por nosso intermedio, solicita o comparecimento hoje, ás 13 horas, á Secretaria daquella Sociedade, do entraineur Braulio Cruz, gerente do Stud Albano G. de Oliveira.

C. Fernandez trará para o Rio cerca de onze animaes

Conforme temos noticiado, o jockey C. Fernandez trará para o Rio cerca de onze animaes em perfeito estado de entrainement, afim de actuarem em nossas pistas.

C. Fernandez deverá chegar ao Rio ainda esta semana, trazendo, entre outros, os animaes Cascabellito, Alpina, Samoun, Lutetia, Itatyaya, Marujo, Gloriette e Jubileu.

O Torneio Initium da 2ª divisão

No campo do São Christovão A. Club será levado a effeito, no proximo domingo, dia 6 do corrente, o Torneio Initium da 2ª divisão da Amea, certamen esse que vem despertando grande inteersse entre os clubs concurrentes:

O PROGRAMMA DOS JOGOS

O programma dos jogos, de accordo com o sorteio feito na séde da Amea, é o que publicamos a seguir:

1º JOGO — ás ás 13.50 — **Carioca x Olaria** — Juiz: Norberto Anciães, do Modesto F. Club.

2º JOGO — ás 14.15 — **Confiança x River** — Juiz: Francisco da Fonseca Pinto, do Engenho de Dentro A. Glub.

3º JOGO — ás 14.40 — **Everest x Engenho de Dentro** — Juiz: Carlos Guimarães, do S. C. Mackenzie.

4º JOGO — ás 15.05 — **Modesto x S. Paulo-Rio** — Juiz: Manoel Reis Martins Filho, do Carioca Football Club.

5º JOGO — ás 15.30 — **Mackenzie x Vencedor do 1º jogo** — Juiz: Waldemar Gama, do Everest.

6º JOGO — ás 15.55 — **Vencedor do 3º jogo x Venceder do 4º** — Juiz: Milton Palma Soares, do River.

7º JOGO — ás 16.20 — **Vencedor do 2º x Vencedor do 5º** — Juiz: Edgard Pereira, do São Paulo-Rio.

8º JOGO — ás 16.55 — **Vencedor do 6º x Vencedor do 7º** — O juiz será escolhido no momento.

Campeonato de water-polo

O S. CHRISTOVAO ENTREGOU OS PONTOS AO BOTAFOGO

Tendo o C. R. São Christovão feito a entrega dos pontos ao C. R. Botafogo, deixou de ser disputado o encontro de hontem, á noite, do campeonato de water-polo da cidade, marcado entre esses clubs, para a piscina do club tricolor.

LIVRARIA ALVES
Livros collegiaes e academicos
RUA DO OUVIDOR 166

O "DIARIO" EM NICTHEROY

O PREFEITO FARA' REFORMAS NA PREFEITURA

O prefeito Castro Guimarães resolveu reformar o regulamento geral dos serviços da Prefeitura e os codigos de obras e posturas.

Esse acto é um dos mais louvavel possivel do novel governador da cidade, pois, o actual codigo de posturas é tão antiquado e em desharmonia com a vida actual da Prefeitura, que a data de sua publicação, sem que haja soffrido uma revisão, é ainda da administração do sr. Feliciano Sodré, em 1914.

Para elaborarem o regulamento dos serviços foram designados os funccionarios M. Nogueira da Silva, presidente; Eduardo Barcellos de Moraes, Waldemar de Sá Pacheco e Ildefrerico P. Bezerra Menezes.

Para redigir o codigo de obras, a commissão ficou composta dos srs. Belfort Vieira, presidente; Miguel Gomes Pinho, Sabino Mangeou e José Rodrigues Leite Junior.

Para elaborar o novo codigo de posturas foram designados os srs. Hernani Mello, presidente; João Ladeira, João Henrique da Cunha e Adalberto Guimarães.

FOI HONTEM ASSALTADA E ROUBADA A PREFEITURA DE S. GONÇALO

Os ladrões deram, hontem, um habil golpe de audacia, assaltando o edificio da Prefeitura de S. Gonçalo e arrombando, em seguida, os cofres da Thesouraria.

O assalto foi feito pelo modo mais sensacional, penetrando os ladrões no edificio, por meio de chaves falsas, apesar da guarda ali existente.

Sómente pela manhã foi descoberto o astucioso roubo, sendo, então, o facto communicado, immediatamente, a Policia Central, seguindo para ali, acompanhado de turmas de investigadores, o delegado da 1ª circumscripção, sr. Osmany Mastrangelo e o escrivão Eurico Pinheiro, os quaes já ali encontraram o sr. Stephane Vanier, prefeito daquelle municipio e grande numero de funccionarios que foram chamados urgentemente.

O facto, porém, não poude ser apurado em detalhes pelo rigoroso sigillo desenvolvido pela policia, que até pretendia sonegal-o.

Segundo soubemos, não foi pequeno o desfalque ali deixado pelos assaltantes que levaram grande numero de valores e grande parte de dinheiro existente.

O cofre foi habilmente arrombado, o que se presume tratar de profissionaes do crime.

NO FORO

O sr. Oldemar Pacheco, juiz da 1ª Vara, julgou por sentença o calculo feito no inventario de Maria Nunes.

—— Vae ser feita a partilha no inventario de Nicoláo Augusto de Figueiredo.

—— Vão ser ouvidos os interessados no inventario de Leonor Augusta Vaz.

—— Subiram á conclusão o arresto em que é arrestante, Pedro Telles da Rocha Faria; a fallencia de Manoel José Lourenço e o processo de separação de corpos em que é requerente d. Emilia Jorge Neumon.

—— O juiz criminal julgou extinctos os executivos punidos pela Prefeitura desta cidade contra Bento Affonso da Silva e Augusto Tinoco, por terem os mesmos pago as multas que lhes haviam sido impostas.

ESCOTISMO

QUAL É O MELHOR ESCOTEIRO DO BRASIL?

"Diario Carioca" organiza, no Brasil, o primeiro concurso para os escoteiros de todo o paiz

UMA MEDALHA DE OURO AO VENCEDOR!

A's 17 horas de hontem, realizou-se a primeira apuração

O DIARIO CARIOCA estudando um meio de desenvolver e animar o escotismo no Brasil, resolveu organizar um concurso, ao qual poderão concorrer todos os escoteiros, sejam chefes, rowers ou simplesmente escoteiros, porque são todos batalhadores da genial obra de Baden Powel. O chefe é o irmão mais velho, o rower o irmão maior, e não deixam, portanto, de ser escoteiros tambem.

Todas as classes sociaes do Brasil organizam seus concursos. Entretanto, entre os escoteiros, isso ainda não se fez. O escotismo, no Brasil, vae num progresso lento. E isso porque, dizem os rapazes, não sabem qual a utilidade do escotismo.

"Não sou tolo de usar calças curtas. Isso é bom para as crianças, que ainda não têm cabello nas pernas."

Deante disso, sentimo-nos no dever de dar animo a esses jovens, que pensam só em coisas futeis, convidando-os a ingressar no meio escoteiro e a trabalhar pela gloria do Brasil, conquistando, mais tarde, como recompensa aos seus esforços, o honroso titulo de **leader dos escoteiros brasileiros.**

Já foram organizados concursos diversos para footballers, artistas, carnavel, etc. E agora cabe ao DIARIO CARIOCA organizar o primeiro para os escoteiros. Assim fazendo, é bom repetil-o, temos em vista animal-os, despertando nelles o enthusiasmo pela causa do escotismo.

A idéa está lançada. Quem vencerá o grande concurso do DIARIO CARIOCA?

TODOS PODERAO CONCORRER

Ao grande concurso poderão concorrer escoteiros de todas as Federações, sejam catholicos, protestantes, do mar, gauchos, mineiros, paulistas, amazonentes, etc.

O PREMIO AO VENCEDOR

O vencedor do grande concurso organizado pelo DIARIO CARIOCA receberá o honroso titulo de **"Melhor Escoteiro do Brasil"** e uma valiosa medalha de ouro.

A tropa a que pertencer o escoteiro vencedor receberá uma linda taça, como lembrança do DIARIO CARIOCA, pelo grande concurso instituido em prol do desenvolvimento do escotismo em nosso paiz.

O INICIO E O ENCERRAMENTO DO CONCURSO

Diariamente publicaremos um "coupon" que, depois de preenchido, deverá ser cortado e depositado na urna que ficará á entrada de nossas officinas, á praça Tiradentes, 77, onde os leitores, inclusive os proprios escoteiros poderão depositar o seu voto para aquelle que julgar ser o melhor escoteiro do Brasil. Os votos poderão, egualmente, ser-nos enviados pelo correio.

A 5 de julho proximo será feita a ultima apuração, e, então, saber-se-á definitivamente, qual o **principe dos escoteiros do Brasil.**

A ENTREGA DO PREMIO

Em combinação com a União de Escoteiros do Brasil, serão marcados o local e o dia exactos para a entrega do premio, que será annunciada a seu tempo.

AS APURAÇÕES

As apurações, parciaes do grande concurso serão feitas em nossa redacção, aos sabbados, ás 17 horas, podendo todos os interessados assistil-as.

A apuração final será publica, no mesmo local e no sabbado ultimo que precede o dia do encerramento do mesmo concurso.

ESCOTEIROS, ALERTA!

Já começou a grande luta.

Concorrei para o exito deste concurso, pois que é de interesse directo dos escoteiros do Brasil, cabendo esta bella iniciativa ao "Diario Carioca".

Não deve, entre escoteiros, existir o espirito de rivalidade.

Se são os escoteiros irmãos, como se póde admittir intrigas mesquinhas? Sejamos joviaes!...

Concorramos todos ao concurso do DIARIO CARIOCA, na maior harmonia, conservando sempre o espirito escoteiro.

"CONCURSO ESCOTEIRO, E UM APPELLO

Está dando que falar o concurso escoteiro organizado pelo DIARIO CARIOCA. Individuos, ha, que são escoteiros de nome ou uniforme, mas, podemos affirmar, não são scouts nas acções, não sabem o que vem a ser "*escotismo*".

Prova evidente, temos: Leonardo Cecilio, nosso companheiro, não tinha desejo em ver seu nome figurar na lista dos concurrentes, tanto que, tomou parte nas apurações.

Seus bons escoteiros Aymorés, porém, lhe fizeram uma surpresa, levando ás urnas 210 votos que o classificaram em primeiro logar.

Cremos, portanto, que razão não ha, para que algumas lingues más, inconscientes de seus actos, levantando calumnias injuriosas, sem primeiro investigar, falar coisas de metro e meio, e por cima indirectas.

Esperamos, se corrijam e antes de algo realizar, reflictam. Sejam escoteiros em primeiro logar.

Escoteiro, como já dissemos, não quer dizer andar uniformizado, ou com uma flor de lis na lapela; é saber portar-se na altura do escotismo.

Aos bons e briosos escoteiros e amigos, Leonardo Cecilio pede que votem num outro nome, embora seja o concurso dirigido e organizado por iniciativa do secretario deste jornal, sr. Victor Hugo Aranha.

Os srs. incomprehensiveis comprehenderam agora?...

Meus bons amigos: peço-lhes que em um outro nome depositem os votos na urna da praça Tiradentes, 77 — (a.) Leonardo Cecilio.

Recebemos:

FEDERAÇÃO DOS ESCOTEIROS CATHOLICOS DA BRASIL (Official)

"Estão convidados os directores das Associações Escoteiras desta Federação, Commissões Technicas de Tropas Filiadas, e todas ás pessoas interessadas no Movimento Escoteiro Catholico, para assistir a reunião do Conselho Naiconal desta Federação que terá logar amanhã, dia 3 do corrente, ás 20 horas, na séde desta Federação, á Avenida Rio Branco 40, sob. — (a.) João Lindgren, secretario administrativo".

MAIS UMA PUBLICAÇAO ESCOTEIRA

De Nictheroy recebemos a seguinte carta:

"Illmo. sr. redactor — Sempre alerta — Cumprindo um dever, levo ao vosso conhecimento que a Companhia das Camelias, com séde na cidade de Nictheroy, fará circular hoje dia 2 do corrente anno, um jornalzinho denominado "Jornal das Camelias".

Patria e Dever — 1ª secretaria, Regina W. da Fonseca e Silva".

ESCOTEIROS DO MAR DO 10º GRUPO

Sabbado, 29 de março. — Reunião na séde ás 20 horas, dos candidatos á prova de 24 kilometros para 1ª classe. Presentes: Castanheira, Albano, Antonio e Carlos que dormiram na séde em camas improvisadas. Partida da primeira turma no domingo de manhã, ás 6 horas, composta dos escoteiros Albano e Carlos e da segunda, ás 6,30, composta dos escoteiros Antonio e Castanheira. Após uma marcha de 15 kilometros, chegaram ambas á casa do chefe em Olaria, a primeira ás 9 horas e a segunda ás 9,30, tendo sido, portanto, coberto o percurso em 3 horas pelas duas turmas, ou seja estabelecida a media horaria de 5 kilometros. Ahi os escoteiros receberam uma aula de preparação para a prova de carta constando a mesma do estudo de escalas, convenções, medições de distancias e emprego do compasso, regua regulada e curvilimetro. Por motivos de ordem superior o escoteiro Albano Soares obteve permissão para emprehender a sua marcha de regresso ás 11 horas, tendo chegado á séde ás 14 quando perfez os seus 30 kilometros diarios ou seja 24 da prova e mais 6 de "lambuja". A's 12 horas almoçámos com o chefe e sua familia num ambiente de rara felicidade detendo-nos depois em animada palestra até ás 15 horas, quando iniciámos a segunda etapa do nosso raid, chegando á séde ás 18 horas e fezando como Albano, os nossos 30 kilometros diarios. Durante esse tempo, na nossa caverna sob a direcção do nosso subchefe Garibaldino da Silva, a tropa agia com o maior enthusiasmo aproveitando a belleza do dia. A's 8 horas houve reunião á qual compareceram os escoteiros Americo, Fuhad, Maxnuk, José Miguel, Augusto, José Pereira, Adrião, Roberto, Rubens e Britto. A's 8,30, como estivesse muito suja a docca e após o apparelhamento do barco rumámos para NE da ilha das Cobras onde, com maré limpa se fez a limpeza da embarcação. Ali mesmo houve um delicioso banho em conjunto com a tropa de mar Euclydes da Cunha que lá estava pelas mesmas razões e nos brindou com "anauês" vibrantes aos quaes correspondemos com "anauês" reconhecidos. Houve aula de natação e salvamento e prumo cujo resultado foi o melhor possivel, graças ao esforço de cada um. Feito isto, foi iniciada a aula de remo, correctos os movimentos da palamenta e etc. arvorando-se de quando em vez para estudar os caracteristicos differentes dos varios typos de navios de guerra. A's 12 horas atracámos á ponte da doca, indo merendar na nossa séde, o que foi feito com um devorador apetite. Houve depois um repouso obrigatorio. A's 13,30, postos a bordo a mastreação e o velame, fizemos a vela navegando rumo á Boa Viagem em cujas aguas fizemos muitas viradas e em por davante sem perder nenhuma com os mais proveitosos bordejos. Chegada á séde ás 17 horas. Aula de morse e scott até ás 18 horas, quando se deu a dispersão. — Pela escriba da tropa, João Luiz Castanheira.

Qual é o melhor Escoteiro do Brasil?

D I A R I O — C A O C A

NOME ....

DO GRUPO ....

ESTADO ....

ASSIG. do VOTANTE ....

....

Destacar este coupon e leval-o á Caixa de Correspondencia, do DIARIO CARIOCA, á Praça Tiradentes, 77, ou mandal-o pelo Correio.

AO VENCEDOR SERA' CONFERIDA, SOLENNEMENTE, COMO CERTIFICADO DE SUA VICTORIA, UMA MEDALHA DE OURO

A TROPA A QUE PERTENCER O VENCEDOR RECEBERA', COMO LEMBRANÇA DO "DIARIO CARIOCA", UMA LINDA TAÇA

MOVIMENTO MARITIMO

Vapores esperados e a sair durante o mez de abril

Procedencia	Nome do Navio	Chegada	Saidas	Destino
.. ..	"Corcovado"	....	2 (16h)	Manáos e esc.
Laguna e esc.	"Miranda"	2	7	Laguna e esc.
Penedo e esc.	"Itapuhy"	2	4 (12h)	P. Alegre e esc.
.. ..	"Bagé"	....	2 (12h)	Santos.
.. ..	"Icarahy"	....	2	P. d'Areia e esc.
Penedo e esc.	"Murtinho"	2	15	Penedo e esc.
Rio da Prata	"Western Prince"	2 (7)	2 (12h)	N. York.
Rio da Prata	"Montiv. Maru"	2	3	Kobe e esc.
.. ..	"Itapé"	....	2 (15h)	P. Alegre e esc.
.. ..	"Itapuca"	....	2 (10h)	Cabedello e esc.
Liverpool e esc.	"Desna"	3	3	Rio da Prata.
Nova York	"American Legion"	3 (7h)	3	Rio da Prata.
Bordeaux, e esc.	"Massilia"	3	3	Rio da Prata.
.. ..	"Alm. Jaceguay"	....	3 (14h)	Rio da Prata
Havre e esc.	"Formose"	3	3	Rio da Prata.
Rio da Prata	"Astrida"	3	3	Antuerpia.
.. ..	"Com. Capella"	....	3 (10h)	P .Alegre esc.
Nova York	"Villager"	3	4	Rio da Prata.
.. ..	"Aratimbó"	....	3 (9h)	Recife e sc.
.. ..	"Sabor"	....	3	Hamb. e esc.
Cabedello e esc.	"Itatinga"	3	6	P. Alegre e esc.
Porto Alegre e esc.	"Itaquatiá"	3	5 (10h)	Aracaju'.
Rio da Prata	"D. Caxias"	3	6 (10h)	Manáos e esc.
.. ..	"Itapuhy"	....	4 (12h)	P. Alegre e esc.
.. ..	"Itaguassu"	....	4	Portos do sul.
Hamb. e esc.	"Bayern"	4	4	Rio da Prata.
.. ..	"Etha"	....	4	Portos do sul.
Rio da Prata	"España"	4	5	Hamb. e esc.
.. ..	"Mantiqueira"	....	4	P .Alegre esc.
Marselha e esc.	"Florida"	4	4	Rio da Prata.
Genova e esc.	"Campana"	4	4	Rio da Prata
Londres e esc.	"Almeda Star"	4	5	Rio da Prata.
.. ..	"Com. Ripper"	....	4 (10h)	Portos do norte.
Genova e esc.	"Conte Verde"	5 (14h)	5 (18h)	Rio da Prata.
Rio da Prata	"Reina V. Eugenia"	5	5	Barcelona.
Antuerpia	"Tunisier"	5	5	Santos.
Porto Alegre e esc.	"Itahyté"	5	7	Belém e esc.
Portos do Sul	"Douro"	5	6	Manáos e esc.
Florianopolis e esc.	"Carl Hoepcke"	5	9 (10h)	Fpolis. e esc.
.. ..	"Itaquatiá"	....	5	Aracaju' e esc.
.. ..	"Celeste"	....	5	P. d'Areia e esc.
.. ..	"Maria Luiza"	....	5	Maceió e esc.
Londres e esc.	"Highl. Princess"	6	6	Rio da Prata.
Rio da Prata	"Giulio Cesare"	6	6	Genova e esc.
Porto Alegre e esc.	"Itaberá"	6	9	Aracaju' e esc.
Portos do Sul	"Com. Alcidio"	6	10 (10h)	P. Alegre e esc.
.. ..	"D. de Caxias"	....	6	Manáos e esc.
.. ..	"Itatinga"	....	6	Portos do sul.
Rio da Prata	"Deseado"	7	7	Liverpool e esc.
Nova York	"Lalande"	7	7	Rio da Prata.
Belem e esc.	"Itapagé"	7	9	P. Alegre e esc.

MOVIMENTO AEREO

Procedencia	Aviões da	Chegada	Saida	Destino
P. Alegre	CONDOR	—	2	Natal
America Norte	NYRBA	2	4	Chile
Chile	NYRBA	3	4	America Norte
Chile	CONDOR	—	4	P. Alegre
Europa	AEROPOSTALE	5	5	Chile
Chile	AEROPOSTALE	5	5	Europa.
Natal	CONDOR	7	8	P. Alegre
P. Alegre	CONDOR	8	9	Natal
America Norte	NYRBA	9	11	Chile
Chile	NYRBA	10	11	America Norte
Chile	CONDOR	—	11	P. Alegre
Europa	AEROPOSTALE	12	12	Chile
Chile	AEROPOSTALE	12	12	Europa.
Natal	CONDOR	14	15	P. Alegre
P. Alegre	CONDOR	15	16	Natal
America Norte	NYRBA	16	18	Chile.
Chile	NYRBA	17	18	America do Norte.
.. ..	CONDOR	—	18	P. Alegre.
Europa	AEROPOSTALE	19	19	Chile.
Chile	AEROPOSTALE	19	19	Europa.
Natal	CONDOR	21	22	P. Alegre.
P. Alegre	CONDOR	23	23	Natal.
America Norte	NYRBA	23	25	Chile.
Chile	NYRBA	24	25	America do Norte.
.. ..	CONDOR	—	25	P. Alegre.
Europa	AEROPOSTALE	26	26	Chile.
Chile	AEROPOSTALE	26	26	Europa.

Aggredido pelos chefes de serviço

O operario Aristeu de Oliveira Araujo, que trabalha na fabrica de vidros Esberard, á rua General Bruce, hontem, foi soccorrido pela Assistencia, por apresentar diversos ferimentos pelo corpo.

Em seguida aos soccorros, Aristeu retirou-se, declarando que ia á delegacia do 1º districto, apresentar queixa contra seus aggressores, que eram os seus chefes de serviço, de nome Ribeiro e Lacerda.

DIARIO FORENSE

Summarios de hoje:

Primeira — Custodio Nogueira, Vicente Sebastião Mendes, Anisio Rangel, José Tavares Ferreira, Joaquim Augusto Vieira, Antonio Ferreira de Figueiredo, Manoel Duarte, Octavio Dias de Castro, Augusto Rangel, Samuel Corrêa da Costa, Antonio dos Santos Ferros e Alvaro Silva.

Segunda — José Ferreira Junco.

Terceira — Alvaro Martins de Souza, Armando Fernandes da Silva, Dionysio Gonçalves da Costa, Elias Rodrigues Fernandes e Antonio Dias Morgado.

Quarta — Manoel Thomaz da Costa, Luiz Alves de Oliveira Filho e Manoel Cherubim da Silva Penna.

Quinta — João de Moraes, José Antonio da Silva e Hildebrando da Silva.

Setima — Joaquim Prudente de Moraes, Francisco Dias, Alexandre Pinto de Araujo, Abelardo Ribeiro Ferreira, Paulo Gonçalves e Domingos da Silva.

Oitava — Antonio Dutra, Mello Reis, José Valente, Francisco Nogueira da Silva, Antonio Augusto de Lima e Castro e Antonio Pereira dos Santos.

VARAS CIVEIS

Primeira

Fallencia — José Antonio Saad.

O sr. Sussekind de Mendonça, juiz da 1ª Vara Civel, decretou, por sentença de hontem, a fallencia de José Antonio Saad, estabelecido com o commercio de fazendas e armarinho á rua 24 de Maio 321, em face da confissão de insolvencia nos autos de concordata preventiva, do mesmo commerciante.

O termo legal retrotraiu a 14 de novembro; foi marcado o prazo de 15 dias para a habilitação e a assembléa para 30 de maio. O syndico designado, Miguel Zaltar e Filhos.

O passivo declarado é de réis 101:766$800.

Segunda

Concordata preventiva — Azevedo Salles & C.

Homologada a concordata, por sentença de hontem.

— E. M. Rocha.

Deferida a petição de fls. 161, prorogado o prazo de 3 mezes para a liquidação.

Terceira

Fallencia — Antonio Fernandes.

Julgadas procedentes as declarações de credito em appenso.

— Fallencia — Fabrica de Tecidos Sul-Americana.

Deferida a petição de fls. 233 e desentranhem-se as petições de folhas 139 e 226 e autuado em apartado e intimado o liquidatario para vir regularizar as suas prestações de contas.

Quinta

Fallencia — Antonio Zacharias.

A requerimento de Felippe & Gabriel, credor por duplicata de réis 1:073$770, foi decretada a falencia de Antonio Zacharias, estabeelcido á avenida 28 de Setembro n. 25.

O termo legal retrotraiu a 4 de fevereiro; foi marcado o prazo de 20 dias para a habilitação de creditos e a assembléa para 27 de junho. O syndico designado é o requerente Felippe & Gabriel.

— Falencia — Attan & C.

Vistas ao curador, na fórma ordenada pelo despacho anterior.

— Fallencia — Oswaldo Tardin.

Vistas ao curador.

Sexta

Fallencia — Companhia Bancaria do Porto Ltd.

Na fórma da procuração.

— Fallencia — Companhia Carioca de Productos Textis.

Vistas ao M. P., para dizer sobre a petição retro.

— Fallencia — S. A. Lancia.

Vistas ao M. P.

Dissolução de J. B. Moreira & Cia. — Com vistas ao sr. Sebastião Moreira de Azevedo.

VARAS CRIMINAES

QUARTA

Um soldado suspenso de suas funcções

O juiz sr. Saul de Gusmão, por sentença de hontem, fundamentada e longa, condemnou o soldado de policia Paulo Gonçalves Brandão a um anno de prisão, porque, no dia 7 de março do anno passado, com abuso de autoridade, fez debandar um grupo de pessoas, aggredindo-as a espada, no largo da Maritima.

QUINTA

Um sargento condemnado

Compareceu hontem, ao juizo desta Vara, o sargento do 1º Regimento de Infantaria, de nome José Martins de Magalhães, onde lhe foi communicada a sentença que o condemnou a um anno de prisão cellular.

SETIMA

Tres denuncias

Ao juiz desta Vara foram denunciados, em processos distinctos:

—— Alipio de Souza Ribeiro, appropriou-se de 3:531$000, que recebeu de Alberto Marques Cerqueja, para pagamento de impostos.

—— José Francisco de Paula Filho, accusado de haver offendido uma menor, com promessas de casamento.

—— Appollonia Sielcki de Souza, denunciada porque explorava uma casa de lenocinio, á rua Frei Caneca n. 292.

TRIBUNAL DO JURY

Nas sessões do corrente mez serão julgados os seguintes réos: Manoel de Mattos Garrido, Amarolino de Miranda, Eduardo de Souza Dantas, Casimiro de Souza Baptista, Dino Fran-Pinto da Silva e Manoel Rodrigues da Silva (crime de homicidio) e Octavio dos Santos Pereira, por crime de tentativa de morte.

A ASSOCIAÇAO DOS SARGENTOS DO EXERCITO DESISTIU DE UM PROCESSO RUIDOSO

Ha mezes foi proposta uma acção de immissão de posse no juizo da 5ª Vara Civel pela Associação Beneficente dos Sargentes do Exercito, cuja directoria eleita foi destituida em novembro ultimo, por ter sido accusada de actos deshonestos.

Os dirigentes desta associação de classe, Otto de Carvalho Menezes, Nicolau Tolentino Menezes e outros, embargaram a acção proposta, fazendo declarações de desistencia em juizo.

Foi tomada por termo e julgada a desistencia, e o sequestro, que se verificou no decorrer da acção, foi hontem mesmo levantado, entrando a directoria novamente no exercicio de suas funcções.

REGISTRO FUNEBRE

FALLECIMENTOS

Na sua fazenda do Morro do Pilar, em Quissaman, municipio de Macahé, Estado do Rio, falleceu no dia 27 de março ultimo o sr. Bento Ribeiro de Castro, que contava 53 annos de idade, era descendente de tradicional familia daquelle Estado, filho do sr. José Ribeiro de Castro, neto materno do conde de Araruama, viuvo, deixando seis filhos e irmão do coronel Joaquim Bento Ribeiro de Castro, director da Companhia Engenho Central de Quissaman.

O extincto foi vereador da Camara Municipal de Macahé, sub-delegado do districto e era socio da casa Ribeiro & Filhos, da cidade de Araruama.

ENTERROS

Tiveram grande acompanhamento os funeraes de d. Aracy Jacob Machado, esposa do sr. Annibal Machado, official de gabinete do ministro da Justiça, pois gosava a extincta de muito estima do vasto circulo de suas relações de amizade, onde esse desenlace causou profunda magua.

O feretro saiu ante-hontem da Casa de Saude S. José, ás 17 horas, para o cemiterio de S. Francisco Xavier, vendo-se numerosas coroas de flores naturaes, com expressivas e sentidas dedicatorias.

—— No cemiterio de Maruhy, em Nictheroy, foi sepultada a senhorita Presciliana Garcia (Nega), filha da viuva Luiza Garcia e irmã da senhorita Benedicta Garcia, funccionaria da Directoria de Agricultura, do Estado do Rio.

Os funeraes da inditosa mocinha, que falleceu, após prolongados padecimentos, na residencia de sua familia, á rua Barão do Amazonas, 418, em Nictheroy, estiveram bastante concorridos, tendo sido collocadas sobre o caixão mortuario corôas de flores naturaes.

——

Conforme noticiámos, realizaram-se, hontem, os funeraes do conego Francisco de Almeida, fallecido ante-hontem, nesta capital. O feretro saiu, ás 15 horas, da matriz da Candelaria para o cemiterio do Cajú.

Antes da hora marcada para a organização do cortejo funebre, já se achava repleto o templo de pessoas de alta representação social, sacerdotes e demais amigos do extincto. Coube ao padre Leonardo Carneiro fazer a encommendação do corpo, seguindo-se a tocante solennidade do fechamento do caixão por monsenhor Luiz Gonzaga do Carmo, auxiliado por monsenhor Mac-Dowell e pelo conego Freire.

Entre os sacerdotes que conduziram até a carreta o esquife notamos monsenhor Rosalvo Costa Rego, monsenhor Gonzaga, conego Freire, monsenhor Mac-Dowell, conego Alvaro Pio Cesar, etc.

MISSAS

Rezam-se, hoje, missas por alma das seguintes pessoas:

Arthur de Magalhães, ás 8 1|2 horas, na egreja de N. S. Mãe dos Homens.

—— Benjamin Midosi de Novaes, ás 8 1|2 horas, na egreja do Divino Espirito Santo.

—— José Rodrigues Gomes, ás 9 horas, no altar-mór da egreja de N. S. da Boa Morte.

—— Bento Ribeiro de Castro, ás 10 horas, no altar-mór da matriz da Candelaria.

—— Bernardo Vieira Alves, ás 9 horas, no altar-mór da egreja de N. S. da Boa Morte.

—— John Richards Whyte, ás 9 horas, no altar-mór da egreja do Carmo.

—— Plinio Spinola Plato, ás 9 1|2 horas, no altar-mór da matriz da Candelaria.

—— Joaquim Moreira Padrão, ás 9 1|2 horas, no altar-mór da egreja de São João Baptista da Lagoa.

O "mata-mosquitos" furtou o companheiro de quarto

Num quarto da casa n. 41 da rua do Jogo da Bola, residiam o dispenseiro do Corpo de Marinheiros Nacionaes, Antão da Silva, e o "mata-mosquito" José Francisco dos Santos.

Ha dias, Antão, pernoitando fóra de casa, quando regressou, deu por falta de grande quantidade de roupas, diversos objectos de sua propriedade, a quantia de 870$000 em dinheiro e um revólver Schmidt and Wesson, do valor de 300$000.

Procurando o companheiro de quarto, este tambem havia desapparecido, sabendo o lesado, pelos vizinhos, que o mesmo sahira sobraçando diversos embrulhos.

O dispenseiro procurou a policia do 2º districto e apresentou queixa, sendo aberto inquerito para apurar o facto, estando um investigador no encalço do infiel "mata-mosquito".

"EXCELSIOR".

Cada vez melhor, mais bem feita e mais completa, "Excelsior" apresenta-se ao publico. E isto por que? Muito simplesmente porque a victoriosa publicação carioca, procurando corresponder á grande aceitação que vem tendo, requinta mais a mais a sua factura, mostrando-se confeccionada a capricho, sob todos os pontos de vista. Ainda agora, que temos em mãos o seu numero de abril, se confirma o nosso asserto. E' um numero excellente, com mais de 160 paginas contendo optima literatura, nitidas gravuras. Chama-nos, por exemplo, a attenção a parte de "Excelsior" em que se encontram as photographias de todas as miss européas, bem assim como a dedicada a assumptos da Semana Santa e da Quaresma, "Excelsior" offerece-nos ainda magnificas reportagens illustradas de acontecimentos sociaes, não se falando nas suas secções especializadas de modas, sports, cinema, turismo, theatro, discos, floricultura, charadas, architectura, culinaria, etc. "Excelsior" está, emfim, que é um primor, digna da nossa attenção de leitores exigentes.

INFORMAÇÕES COMMERCIAES

CAMBIO

O mercado de cambio funccionou, hontem, estavel e com os bancos mais accessiveis, entretanto, o movimento de negocios esteve completamente paralysado.

O Banco do Brasil sacou a 5 59|64 d. para cobranças e os demais a 5 25|32 e 5 51|64 d. com dinheiro a 5 53|64 e 5 27|32 para o particular e a 8$450 para o dollar, fechando o mercado em melhores condições.

Os soberanos regularam de 43$ a 43$500 e a libra papel de 42$500 a 43$000.

O dollar cotou-se á vista de 8$460 a 8$620 e a prazo de 8$370 a 8$540.

A 90 d|v

		5 25|32
Londres		41$314
Libras	$335 a	$336
Paris	8$510 a	8$540
Nova York		8$510
Canadá		

A' vista:

Londres	5 23|32 a	5 47|64
Libras	41$967 a	41$853
Paris	$337 a	$339
Nova York	8$600 a	8$620
Italia	$451 a	$452
Portugal	$388 a	$392
Provincias	$396 a	$405
Hespanha	1$080 a	1$100
Provincias	1$105 a	1$115
Suissa	1$665 a	1$672
B. Aires (papel)	3$300 a	3$350
Montevidéo	7$860 a	8$800
Japão	4$300 a	$4310
Noruega	2$316 a	2$335
Suecia	2$320 a	2$340
Hollanda	3$453 a	3$500
Canadá		8$610
Dinamarca	2$317 a	2$335
Belgica (papel)	$240 a	$241
Belgica (ouro)	1$200 a	1$210
Syria		$337
Allemanha	2$055 a	2$070
Austria		1$220
Chile		1$065
Rumania	$054 a	$057
Café	$337 a	$339

Saques por cabogrammas:

A' vista:

Londres	5 11|16 a	5 23|32
Paris	$338 a	$341
Italia	$452 a	$453
Nova York	8$620 a	8$650
Portugal		$392
Hespanha		1$105
Suissa		1$680
Belgica (papel)		$242
Suecia		2$330
Noruega		2$330
Dinamarca		2$330
Allemanha		2$070
B. Aires (papel)		3$350
Montevidéo		7$870
Slovaquia		$258
Japão		4$330
Hollanda		3$470
Canadá		8$640
Hollanda		3$470

O Banco do Brasil affixou as seguintes taxas para cobranças:

A' 90 d|v.

	5 59/64
Londres	$331
Paris	8$370
Nova York	

A' vista:

	5 27/32
Londres	$333
Paris	$443
Italia	$382
Portugal	8$460
Nova York	1$130
Hespanha	1$840
Suissa	3$250
B. Aires (papel)	7$750
Montevidéo	1$185
Belgica (papel)	2$020
Allemanha	4$567
Vales-ouro por 1$ papel	

Por cabogramma

Londres	5 53/64
Paris	$335
Nova York	8$485
Suissa	1$647
Allemanha	2$027
Italia	$446
Portugal	$385
Hespanha	1$135
Belgica (ouro)	1$190
B. Aires (papel)	3$270
Montevidéo	7$700

Curso official do cambio e moeda metallica

S|Londres	5 13|16 a	5 49|64
S|Paris	$334 a	$338
S|Italia		$452
S|Allemanha		2$040
S|Belgica (papel)		$389
S|Portugal		$389
S|Belgica (ouro)		1$202
S|Dinamarca		2$317
S|Hespanha		1$106
S|Suissa		1$671
S|Suecia		2$326
S|Noruega		2$316
S|Montevidéo		7$883
S|Syria e Palestina		—
S|T. Slovaquia		$256
S|Nova York	8$370 a	8$587
S|B. Aires (papel)		3$226
S|Hollanda		3$462
S|Rumania		$054
S|Austria		1$220
S|Canadá		-
S|Chile		1$066

Extremas

Bancario	5 40|64 a	5 59|64
Casa Matriz		5 25|32

Moedas

Libras (ouro)	43$000
Libras (papel)	—
Dollar (ouro)	—
Reichsmark	—
Escudo (papel)	$405
Escudo (ouro)	—
Franco (papel)	—
Franco (ouro)	—
Argentina (papel)	—
Peseta (papel)	—
Lira	—
Vales ouro, por 1	4$567

BOLSA

O mercado da bolsa funccionou, hontem, ainda pouco movimentado e com os negocios realizados regulares sobre os varios titulos em evidencia. As apolices federaes estiveram em melhoria. As municipaes não soffreram alteração de interesse, assim como os demais papeis de importancia, conforme se vê abaixo:

VENDAS

Apolices — Geraes, 14 a 737$; idem, 83 a 140$; D. Emissões, nom., 22 a 741$; idem, idem, 59 a 743$; idem, idem, 13 a 742$; idem, idem, ao port., 4 a 717$; idem, idem, 36 a 718$; idem, idem, 37 a 71$; idem, idem, 337 a 720$; idem, idem, 83 a 721$; Obrigações Thesouro, 30:000$, a 982$000.

Estaduaes — Estado de Minas, 4 a 730$; Estado do Rio, 8% (D. 2316) 20 a 658$000.

Municipaes — Municipal, 1906, pt. ex|j 30 a 145$; idem, 1917, pt. c|j. 10 a 149$; idem, 7% pt. (d. 1535) 142 a 173$; idem, idem, (d. 1550) 100, 179$; idem, idem (d. 1622) 20 a 170$; idem, 8%, pt. (d. 1933) 9d a 191$000.

Bancos — Banco Commercial, 25 a 160$; Banco Mercantil, 100 a 475$; Banco Commercio, 10 a 140$; Banco do Brasil, 50 a 430$; Banco Portuguez c|50, 90 a 62$; idem, idem, nom., 30 a 153$000.

Diversas — Confiança Industrial, 10 a 30$; Deb. Edificadora, 30 a 150$; Deb. Mestre Biatgé, 50 a 150$; Deb. Mestre Biatgé, 50 a 100$; D. Bahia c|50%, 50 a 293$000.

OFFERTAS

Uniformisadas de 1:000$	740$000	739$000
Idem 5% miudas	—	—
D. Emis. 1:000$, nom.	744$000	742$000
Idem, pt.	723$000	721$000
Obrig. Thes. Nacional	983$000	—
Idem, idem. nom	—	—
Obrig. Rodoviarias, pt.	—	—
Obrig. Ferrov. (IE)	997$000	—
Idem, idem, 3ª	997$000	—
Idem, idem, 2ª	997$000	—
Emp. Nacional, 1903	—	725$000
Municipaes do Districto Federal:		
Municipal, 20 £ n.	—	—
Idem, idem, pt.	—	582$000
Idem, 1914, pt.	150$000	148$500
Idem, 1906, nom.	—	—
Idem, idem, pt.	145$000	144$000
Idem, 1917, pt.	150$000	—
Idem, 1920, nom	—	—
Idem, idem, pt.	—	146$000
7% (Dec. 2097)	—	172$000
Idem, (D. 1999)	—	170$000
Idem, (Dec. 1048)	—	—
Idem, (Dec. 1933)	191$000	190$000
Idem, 7%, d. 1535	171$000	—
Idem, 7%. 1550	—	178$000
Idem, 1622	—	—
Idem, 2339	171$000	—
Idem, 2093	191$000	190$000
Municipaes dos Estados:		
B Horizonte	—	—
Campos. (200$)	—	—
C. Municipal Alfenas	—	—
Pelotas, 8 %	—	—
Uberaba	—	—
M. Geraes, 1:000$, n.	—	725$000
Prep Petrop 200$ (1918)	—	—
E. Santos, 1:000$, 6%	—	—
Idem, 8 %	—	—
Idem, 200$, pt.	—	—
Parahyba Norte, 6%	—	—
Idem, 100$, pt.	—	—
E. do Pirahy 8%	—	—
R. Janeiro, 1:000$, 8%	667$000	—
R. Janeiro, 100$ pt.	98$000	93$000
Idem. 500$, nom. 6 %	—	[illegible]
Idem, pt. 8 %	[illegible]	—

Bancos:		
Brasil	432$000	430$000
Brasileiro Allemão	—	—
Commercio	—	—
Commercial	—	160$000
Funccionarios	—	—
Mercantil	480$000	475$000
Portuguez, c|50	63$000	62$000
Portuguez, pt.	159$000	155$000
Previdente	—	—
B. Economico	—	—
Boa Vista	—	—
Indemnizadora	—	—
Internacional	—	—
Pelotens e	—	—
C. Seguros Brasil	—	—
Seguros:		
Regional	—	—
Argos	2:500$	2:000$
Sagres	—	250$000
Garantia	120$000	70$000
Regional	—	—
Sul America	—	—
Continental	—	—
Varegistas	—	—
Tecidos:		
Alliança	—	—
America Fabril	—	—
Petropolitana	—	—
Brasil Industrial	250$000	230$000
Manufacura	—	—
Progresso Industria	—	—
Corcovado	—	—
Bom Pastor	—	—
S. Pedro Alcantara	370$000	350$000
Paulista	—	—
Tijuca	—	—
Nova America	—	—
Progresso Industrial	130$000	—
Taubaté Ind.	—	—
Mageense	—	—
Estradas de Ferro e Carris:		
Victoria	22$000	—
S. Jeronymo	73$000	71$500
D. Santos, pt.	255$000	249$000
Santos, nom.	250$000	249$000
Mestre Biatgé	—	—
Bahia	—	—
Usinas Nacionaes	—	—
Brahma	—	410$00
Cantareira	—	—
J. Botanico	—	—
Terra e Col.	—	—
Predial de Sta.	—	—
Debentures:		
D. Alliança 1s.	—	—
N. America	—	950$000
Bellas Artes	—	—
D. Santos	—	160$000
Conf. Industrial	142$000	—
Guanabara	206$000	200$000
Tijuca	—	—
Caxambu'	—	200$000
D. Bahia	—	—
Brahma	1:045$	—
Brasil Cinematog.	—	—
Ind. Campista	182$000	—
Mageense	150$000	—
Edificadora	—	—
Mestre Biatgé	—	—
Eta. Helena	—	—
Mercado	—	207$000
Corcovado	—	—
Hoteis Palace	—	—
Progresso Industrial	—	155$000
Fluminense F. C.	70$000	—
Tijuca	—	—
Casa Vivaldi	—	—
Usinas Nacionaes	—	—
C. Gavea	—	195$000
Industrial Mineira	—	—
Siuveira Machado	175$000	—

CAFE'

O mercado do café funccionou, hontem, ainda estavel e com os preços sem alteração, conservando o typo 7 á sua anterior cotação de 22$000 por arroba. O movimento de procura para novos negocios esteve regular, tendo sido vendidas na abertura do mercado 5.086 saccas e durante o dia mais 348, no total de .... 5.434 ditos, fechando o mercado tendente á baixa.

O mercado a termo na primeira bolsa esteve estavel e com vendas de 1.000 saccas e na segunda calmo e sem vendas a prazo.

ESTATISTICA

Entradas

Leopoldina:		
Minas		427
Maritima:		
Minas	1.350	
S. Paulo	375	1.725
Armazens Autorizados:		
Lage Irmãos		400
B. Albuquerque		10
Reguladores:		
Flum.: "Io"		1.740
Espirito Santo		1.484
Minas		5.655
		11.450

Entradas por Nictheroy conf.: lista de saidas do Regulador Flum.:	
"Rio" desta data	1.665
Total	13.115
Idem o anno passado	12.228
Desde o dia 1º	240.149
Media	8.037
Do dia 1º de julho	2.378.556
Media	8.404
Idem o anno passado	2.249.828

Embarques

America do Norte	6.606
Europa	8.090
America do Sul	4.225
Cabotagem	170
Total	19.091
Idem o anno passado	9.441
Desde o dia 1º	216 835
Do dia 1º de julho	2.176 607
Idem o anno passado	2.154 822
Stock	336.541
Menos consumo local: dos dias 30 e 31	1.000
Existencia	335.541
Idem o anno passado	233.103

COTAÇÕES DO CAFE'

(Disponivel por arroba):

Typo 3	25$200
Typo 4	24$400
Typo 5	23$600
Typo 6	22$800
Typo 7	22$000
Typo 8	21$000

Vendas — 6.853.
Mercado — Estavel.

Typo 7 anno passado	42$400

A TERMO (10 kilos)

Mezes	1ª cot.	2ª cot.
Abril	N|cot.	4$575
Maio	N|cot.	14$400
Junho	14$100	14$200
Julho	14$250	14$200
Agosto	14$000	14$000
Setembro	N|cot.	13$900
Vendas	1.000	—

Mercado — Calmo.

Pauta semanal	1$500
Imposto mineiro	4$567

COTAÇÃO DO CAFE' DA BOLSA DE MERCADORIAS

A TERMO

Primeira Bolsa

	.	O.
Abril	14$825	14$825
Maio	|Send.	14$525
Junho	14$700	14$350
Julho	14$600	14$300
Agosto	14$600	14$250
Setembro	S|vend	14$200

Vendas — 1.000 saccas.
Mercado — Estavel.

Segunda Bolsa

	V.	O.
Abril	15$000	14$550
Maio	14$800	14$250
Junho	14$700	14$275
Julho	14$650	14$250
Agosto	14$450	14$100
Setembro	14$350	14$000

Vendas —
Mercado — Calmo.

Rio — Mercado de hontem 1 de abril de 1930.

Preço typo 7	22$000
Vendas, até ás 10 1|2 horas	5.086
Idem, á tarde	348
Total	5.434

Mercado — Estavel.

MERCADO DE SANTOS

Entradas	38.256
Desde o dia 1º	780.085
Media	25.164
Do dia 1º de julho	7.409.284
Media	26 181
Idem o anno passado	6.615.409
Embarques	62.288
Existencia para embarques	987.109
Saidas	122.770
Desde o dia 1º	753.423
Do dia 1º de julho	7.636.499
Idem o anno passado	6.551.342
Existencia	994 428
Idem o anno passado	1.107.493
Preço typo 4	21$000
Idem o anno passado	33$500
Mercado — Estavel.	
Vendas (a termo)	—

ASSUCAR

O mercado de assucar funccionou hontem, fraco, e com o movimento de negocios em pequena escala ficando os preços inalterados.

O mercado fechou sem interesse, não tendo funccionado o mercado a termo.

Entraram 200 saccos; sairam 14.776, ficando em deposito 274.454 ditos.

Cotações

Branco crystal	27$000	29$000
Crystal amarello	23$000	24$000
Mascavo	22$000	24$000

Mercado — Não funccionou.
Vendas —

COTAÇÕES DO ASSUCAR DA BOLSA DE MERCADORIAS

Primeira Bolsa

	V.	O.
Abril	—	—
Maio	—	—
Junho	—	—
Julho	—	—
Agosto	—	—
Setembro	—	—

Vendas —
Mercado — Não funccionou.

Segunda Bolsa

	V.	O.
Abril	—	—
Maio	—	—
Junho	—	—
Julho	—	—
Agosto	—	—
Setembro	—	—

Vendas —
Mercado — Não funccionou.

ALGODÃO

O mercado do algodão funccionou, hontem calmo e com o movimento de negocios, sem interesse, tendo os preços ficado inalterados.

O mercado a termo não funccionou.

Entradas não houve; sahidas não houve; ficando em deposito 3.645 ditos.

(Preços por 10 kilos)

Fibra longa — Typo Sertão:	
Typo 3	30$000
Typo 4	37$500
Fibra media — Sertões:	
Typo 3	37$000
Typo 5	33$000
Fibra media — Ceará:	
Typo 3	35$000
Typo 5	31$000
Fibra media — Mattas:	
Typo 3	34$500
Typo 5	30$500
Fibra media — Paulista:	
Typo 3	34$500
Typo 5	30$500

COTAÇÕES DO ALGODÃO DA BOLSA DE MERCADORIAS

Primeira Bolsa

	V.	O.
Abril	—	—
Maio	—	—
Junho	—	—
Julho	—	—
Agosto	—	—
Setembro	—	—

Vendas —
Mercado — Não funccionou.

Segunda Bolsa

	V.	O.
Abril	—	—
Maio	—	—
Junho	—	—
Julho	—	—
Agosto	—	—
Setembro	—	—

Mercado — Não funccionou.
Vendas —

CENTRO COMMERCIAL DE CEREAES

Rio de Janeiro, 29 de março de 1930.

Arroz brilhado de 1ª, agulha 0 kilos	84$000	86$000
Arroz brilhante de 2a, agulha, 60 kilos	72$000	74$000
Arroz especial, agulha, 60 kilos	68$000	70$000
Arroz superior, paponez, 1ª, 60 kilos	54$000	55$000
Arroz, bom, japonez, 2ª, 60 kilos	46$000	46$000
Arroz regular, 60 kilos	34$000	35$000
Alfafa nacional, kilo	$380	$400
Alfafa, estrangeira, kilo	—	—
Bacalháo, superior, 58 kilos	155$000	165$000
Bacalhão, outras qualidades, 58 kilos	120$000	130$000
Batatas nacionaes, kilo	$500	$700
Idem, estrangeiras, kilo	$780	$800
Banha, caixa	171$000	189$000
Carne de porco, salgada, kilo	3$600	3$800
Xarque do Rio da Prata, kilo	3$300	3$500
Xarque do Rio Grande, kilo	2$600	3$100
Idem do interior de Minas, kilo	2$200	2$800
Xarque de Matto Grosso, kilo	2$400	3$000
Farinha de mandioca, 1a, 50 kilos	21$500	22$000
Idem de 2ª, 50 kilos	19$000	19$500
Farinha grossa, 50 kilos	16$500	17$000
Feijão preto novo, Mineiro, 60 kilos	35$000	36$000
Feijão preto, regular, 60 kilos	22$000	24$000
Feijão mulatinho velho, 60 kilos	36$000	38$000
Feijão branco, commum, 60 kilos	56$000	58$000
Feijão manteiga, novo, 60 kilos	68$000	70$000
Feijão, cores diversas, novo, 60 kilos	40$000	46$000
Feijão fradinho, nacional, 60 kilos	64$000	65$000
Milho vermelho, superior, 60 kilos	15$000	15$500
Idem dist. e regular, 60 kilos	13$000	13$500
Toucinho, kilo	2$400	2$600
Toucinho paulista, kilo	3$000	3$100

FEIRAS LIVRES

Durante o periodo de 30 de março a 5 de abril, vigorarão, nas feiras-livres do Districto Federal, os preços abaixo, para os generos de primeira necessidade:

Arroz, kilo	$700	1$400
Assucar, kilo	$650	$800
Bacalhão, kilo	2$400	2$800
Banha, lata de 2 ks.	5$700	5$900
Banha de Itajahy, l. de 2 kilos	—	6$500
Batatas, kilo	$600	1$000
Café, kilo	2$400	2$600
Cebolas, kilo	$700	$900
Farinha de mandioca, k.	—	$550
Feijão branco, kilo	—	1$200
Idem de cores, kilo	$800	1$100
Idem, manteiga, kilo	1$000	1$300
Idem, mulatinho, kilo	$700	$800
Feijão preto kilo	$600	$800
Fuba de milho, kilo	—	$600
Frangos grandes, um	4$500	5$000
Gallinhas, uma	5$000	7$500
Lombo de porco, kilo	—	3$600
Manteiga, kilo	6$600	6$800
Massa, kilo	1$200	1$300
Milho, kilo	—	$400
Ovos, duzia	—	2$800
Queijo de Minas, kilo	—	3$800
Sabão (typo Rosa) ou especial) kilo	—	1$600
Sabão virgem, kilo	—	$800
Talharim, kilo	—	1$500
Toucinho, min. (c|sal) k.	—	2$600
Abacate, um	$200	$500
Aboboras, uma	$800	2$000
Agrião e bertalha, molho	—	$100
Aipim, vagens e tomates, tampa	—	$500
Alface, braça, uma	—	$200
Banana ouro, prata e maçã, duzia	$600	$800
Bananas dagua, duzia	$600	$700
Batata doce, gilò e maxixe, tampa	—	$400
Beringelas, duzia	1$500	2$500
Cenouras, molho	$200	$600
Xuxu, um	$100	$200
Ervilhas e quiabos, tampa	—	$500
Pimentão, duzia	$800	1$500
Repolho	$600	1$200
Arraia, bagre e sardinha k	—	1$000
Camarão, kilo	4$000	7$000
Corvina, pardo, cavalla e enxofre, kilo	—	3$000
Garoupa, kilo	3$500	4$000
Garoupa postejada, kilo	5$500	6$000
Linguado, kilo	—	5$000
Paraty kilo	—	3$500
Pescada amarella, kilo	—	4$000
Pescada amarella, postejada, kilo	—	4$500
Sardinha	—	1$500
Tainha, kilo	2$500	3$000
Vermelho, kilo	—	3$500

DR. BRANDINO CORREA

Molestias do apparelho Genito-Urinario, no homem e na mulher OPERAÇÕES Utero ovarios prostata rins, bexiga etc Cura rapida por processos modernos sem dôr da

GONORRHE'A

e suas complicações: Prostatites orchites, cystites estreitamentos etc Diathermia, Darsonvalização Rua Republica do Peru 23 sob das 7 as 9 e das 14 as 19 hs Domingos e Feriados das 7 as 10 horas. Teleph. 2-2654.

ELECTRO-BALL

RUA VISCONDE DO RIO BRANCO, 51

Magnificos e esplendidos sorteios esportivos

NO CINEMA

A PRINCEZA E O VIOLINISTA

Drama em 7 partes por JANE NOVAK e WALTER RILLA

VARIADOS TORNEIOS — NO — VARIADOS TORNEIOS

ELECTRO-BALL

RUA VISCONDE DO RIO BRANCO, 51

INDICADOR PROFISSIONAL

GONORRHE'A

IMPOTENCIA

Canceros duros e molles

Estreitamento da Urethra

Tratamento rapido e moderno
DR. ALVARO MOUTINHO
Buenos Aires, 77-4º — 8 ás 19 horas.

Hernias - Hydrocelles

(Quebraduras)

Cura radical, sem operação, sem dôr e sem prejuizo das occupações
FRAQUEZA SEXUAL
Tratamento especial e moderno

Dr. Pedro Luz

ex-assistente da S. C. Misericordia do Rio de Janeiro — Espec. em vias urinarias e molestias de crianças.

PHARMACIA LUZ, —:— Rua Frei Caneca, 52.
PHONE 4—1056
Das 8 ás 10 e das 16 as 19 horas

Clinica Medico-cirurgica
DO
DR. AMERICO CAPARICA

Consultorio: Rua Visconde do Rio Branco, 31 (Sobrado).

DIARIAMENTE DAS 3 A'S 6 HORAS

TELEPHONE 2—2949
Residencia: Rua Riachuelo, 58
TELEPHONE 2—5227

Dr. Joaquim A. de Britto

Vias urinarias, molestias das senhoras e operações, das 2 ás 5. Consultorio — Rua Chile, 13.

Dr. Giovanni Infante

Ex-medico dos hospitaes de Napoli, Bologna, Paris.
TRATAMENTO DA TUBERCULOSE
(Methodo Maragliano)
Syphilis, molestias venereas, gonorrheas aguda e chronica e (suas complicações), molestias das senhoras, da pelle e impotencia — Travessa São Francisco, 9 (1º andar) sala 1 — Phone: 2—6102.
Das 9 ás 11 e das 5 ás 7 da noite.

EDGARD LEMOS
ADVOGADO
Rua Gonçalves Dias, 3 — 2º
PHONE 2-1090

Dr. Estevam de Rezende

Ouvidos, nariz e garganta, das 2 ás 6 — Consultorio: rua do Carmo, 5. — 2-2632 Residencia: rua General Dionysio, 63. — 6-0554.

DR. DUARTE NUNES

Doenças dos orgãos genito-urinarios em ambos os sexos.
Gonorrhéa e suas complicações — Cura rapida.
Hemorrhoides e hydrocele, cura radical sem dôr e sem operação.
Rua São Pedro, 64 — Telephone 4—5803 — Das 7 ás 16 horas.

DOENÇAS SEXUAES NO HOMEM

DR. JOSE' DE ALBUQUERQUE
Diagnostico e tratamento das diversas doenças e affecções sexuaes no homem e da **IMPOTENCIA** em individuos moços
R. Carioca, 22. De 1 ás 6.

AVENTURAS DO DIA

PARA HOJE — NA CERTA

2468—7867 x—x 4515—6814

COBRA

4857—9055 x—x 2834—6735

PARA INVERTER

7869

RESULTADO DE HONTEM

1º premio — Avestruz	5004
2º premio — Coelho	2437
3º premio — Burro	9211
4º premio — Burro	3509
5º premio — Carneiro	9628
Moderno — Urso	729
Rio — Leão	564
Salteado — Borboleta (grupo)	4

Foi doada mais uma lancha a Alfandega

As altas autoridades da Fazenda, resolveram doar mais uma lancha á Alfandega, para o serviço diario.

Essa embarcação é uma das de 1ª ordem, pois foi construida na Inglaterra e vae ser addida ao serviço de fiscalisação.

Com essa entrega fica actualmente a Alfandega com duas lanchas para os seus serviços.

Creditos concedidos as delegacias fiscaes nos Estados

A Directoria da Despesa Publica concedeu ás delegacias fiscaes nos Estados do Amazonas, Bahia, Ceará, Espirito Santo, Goyaz, Matto Grosso, Minas Geraes, Pará, Parahyba, Paraná, Pernambuco, Rio de Janeiro e Rio Grande do Sul, os creditos de 600$, [illegible] 1:125$, 1:773$, 190$160, [illegible] 9:000$, 2:001$616, [illegible] 1:641$000, [illegible] 400$, 343$563, [illegible] 1:200$, 23:140$, 960$ e [illegible] para pagamento a José de Albuquerque Andrade Lima, Manoel João Gomes de Castro, Guilherme Moreira da Silva Lima, Francisco da Silva Campos, dr. Emeridião Gabino de Carvalho, Jayme de Moraes Jardim, Camara Municipal de Santa Luiza, Manoel Ferreira, dr. Innocencio Carlos de Oliveira Bentes, tenente dr. João Cavalcanti Tavares de Mello, Alexandre José Ignacio Marcos Hugo Braun, d. Leopoldina Olympia Cordeiro, d. Francisca Marques de Oliveira Mello, Antonio Pessoa de Queiroz, José Rodrigues de Mello, Francisco A. Sampaio Barreto, Francisco Pereiras, Alberto Rodrigues Nunes e Joaquim Freitas Chaves.

Caiu do bonde

O gravador Mario Francisco dos Santos, de 18 annos, residente á rua Figueiredo Pimentel n. 191, hontem, quando tomava um bonde em movimento, da linha Cascadura, na Avenida Suburbana, perdeu o equilibrio e, cahindo ao sólo, recebeu ferimentos na cabeça e escoriações pelo corpo.

A victima foi soccorrida pela Assistencia, recolhendo-se á residencia.

Faculdade de Medicina

REABERTURA DAS AULAS

Realiza-se, hoje, ás 13 horas, na Faculdade de Medicina da Universidade do Rio de Janeiro, a sessão inaugural da abertura das aulas. Falará o prof. Pedro Augusto Pinto, que dissertará sobre a "Evolução da Pharmacologia".

A Imprensa Nacional deve fazer uma edição especial dos telegrammas trocados entre os srs. Washington Luis e Borges de Medeiros, e enviar a todas as Escolas do Brasil, para que a mocidade tenha conhecimento do patriotismo, civismo e dignidade com que se houve na luta da successão o chefe do P. R. Riograndense

CAPITAL 100 RÉIS

Diario Carioca

INTERIOR 200 RÉIS

Director: J. E. DE MACEDO SOARES

Anno III — Numero 519 | Rio de Janeiro, Quarta-feira, 2 de Abril de 1930 | Praça Tiradentes nº 77

VIOLENTA EXPLOSÃO NA FABRICA SILEX

Ficou completamente destruido o estabelecimento industrial — Varias pessoas feridas — Predios contiguos soffreram damnos — Os bombeiros em acção

Mostra o "cliché" acima os feridos, na Assistencia, depois dos curativos e as casas que ficaram damnificadas com a explosão

Um estampido formidavel, seguido de enorme fragor e gritos ouviram-se na tarde de hontem, na rua de São Francisco Xavier, nas immediações do predio daquella rua n. 429, onde é estabelecida a fabrica de productos chimicos Silex, propriedade de uma sociedade anonyma de que é director-technico, Paulo Dietrich.

A explosão verificou-se na casa das machinas, por excesso de pressão na caldeira, isso em consequencia de defeito no manometro, que não accusava com precisão as libras de pressão.

Comquanto não esteja bastante esclarecida a causa do sinistro, sabe-se todavia que a machina estava paralysada em consequencia de um accidente verificado antes. Entretanto, o machinista, por negligencia ou imprudencia, deitou fogo hontem na fornalha, afim de alimentar a caldeira.

Poucos momentos depois verificou-se a explosão.

Aguiar, n.º 28, que recebeu um ferimento no frontal.

Os feridos, cujo estado é lisonjeiro, receberam curativos de urgencia, retirando-se em seguida.

Não houve, felizmente, mortos a lamentar.

Na occasião do desastre, encontravam-se na fabrica, além dos operarios já nomeados, mais os de nomes José Theodoro da Silva, residente em Turyassu'; José de Almeida, morador á rua Visconde Itamaraty, n. 15; o chefe do escriptorio e o gerente e director technico, sr. Paulo Dietrich.

Após a explosão, as chammas elevaram-se, tomando parte do predio, sendo necessaria prompta intervenção.

Felizmente, os nossos valorosos soldados do fogo, que já haviam corrido para o local, afim de entrarem em acção, se necessario fosse trabalhar na remoção dos escombros.

Trabalhou ali a promptidão da esta-

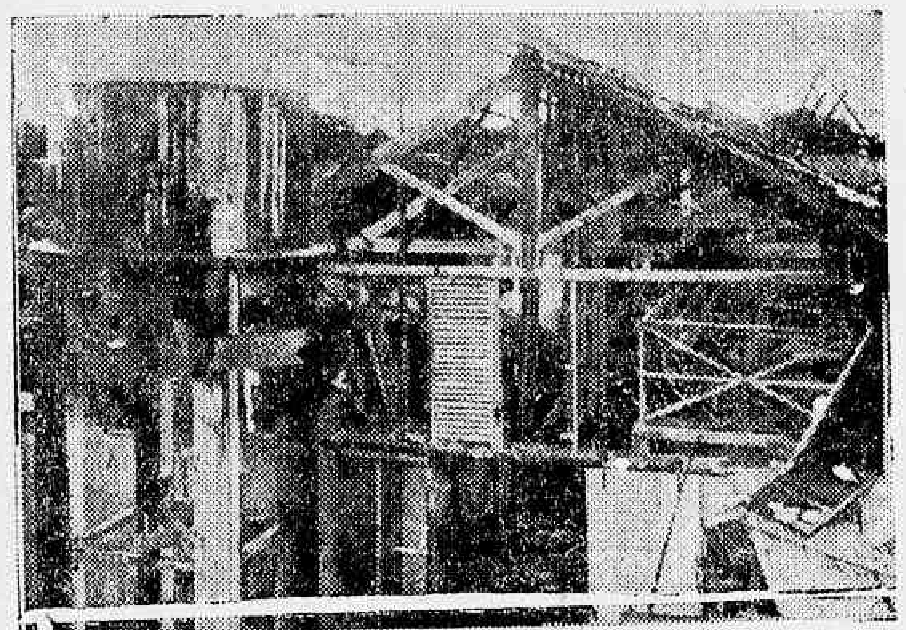

O estado em que ficou reduzida a fabrica depois da explosão

O desastre, devido ao tremendo estampido provocou grande panico na visinhança, onde, tambem, ficaram feridos como os operarios que se achavam na fabrica.

Immediatamente foi pedido soccorro da Assistencia Municipal para as victimas, tendo em seguida, com presteza partido para o local, duas ambulancias do Posto Central.

Felizmente não teve o accidente as consequencias funestas que, a principio suppuzeram aquelles que foram alarmados pela violenta explosão.

Uma das ambulancias pedidas, regressou ao Poto,s conduzindo os seguintes feridos:

José Lourival, de côr preta, brasileiro, com 25 annos de edade, solteiro, operario, residente na rua Bernardo n. 7, no Engenho de Dentro, que soffreu ferimentos e queimaduras generalizadas; Joaquim Saturnino, de côr preta, brasileiro, com 22 annos, de edade, solteiro, operario, residente na rua S. Francisco Xavier n. 230, que teve ferimentos na cabeça e Antonio José de Oliveira, com 28 annos, de côr preta, brasileiro, operario, residente na rua Barão de Teffé n. 7, com fortes contusões pelo corpo.

A outra ambulancia regressou, mais tarde, removendo, para o Posto, os feridos de uma das casinhas da avenida n.º 423, contigua ao predio em que se verificou o desastre.

São elles: a menor Vicentina, parda de 7 annos, filha de Joaquim Gonçalves, moradora na avenida n.º 423, da rua São Francisco Xavier, que foi ferida na cabeça, e Antonio Garcia, chefe do escriptorio da fabrica, de 35 annos, brasileiro, casado e morador á rua

ção de São Christovão, sob o commando do tenente Duque Cesar.

Do quartel central compareceu o director de serviço, capitão Arthur.

Se não houve, como já accentuámos, mortos a lamentar, todavia, os damnos materiaes não foram pequenos.

Além da fabrica, que ficou totalmente destruida, não só as casas contiguas como as mais afastadas, soffreram não pequenos prejuizos.

A casinha n. 1 da avenida n. 423 daquella rua, onde reside com sua familia o operario Luiz Barroso, casado, com a sra. Diomar Barroso, brasileira, com 42 annos de edade, que ficou ligeiramente ferida, ruiu completamente, tendo escapado milagrosamente com vida os seus moradores.

Além da sra. Diomar, ficaram tambem feridos, ligeiramente, seus filhos Walter, de 17 annos, que é paralytico, e Wilma, de 15 annos.

O casal tem mais os seguintes filhos, que nada soffreram: Waldolino, de tres annos; Waldyr, de 11; William, de 13; Walkiria, de cinco e Waldomira, de um anno.

Além dessa casinha que ruiu, deixando os seus moradores inteiramente desabrigados, foram damnificados ainda:

O armarinho de Julia Miguel Alades, que funcciona ao lado, teve completamente destruidos os fundos da casa, soffrendo serias avarias a frente e outras dependencias.

A casa de residencia do escrivão aposentado João Carlos da Costa, que teve a casa, moveis, louças, etc. muito damnificados, principalmente a parte dos fundos do predio, que ficou destruida.

A casa n. 435, residencia da sra. Ma-

ria de Lourdes Marques, costureira, que muito soffreu no telhado.

Existe nos fundos do fabrica sinistrada um sobrado de construcção secular, que com a explosão teve as suas ruinas abatidas.

A avenida da rua D. Luiza n. 17, soffreu tambem.

Ficaram, ali, muito damnificadas, as casas ns. II, III e VII.

Partiram-se, nessas casas, todas as vidraças, ficando os moveis avariados.

Além do 2º delegado auxiliar, dr. Renato Bittencourt, estiveram tambem no local o dr. Cesar Garcez, delegado do 15º districto policial e os seus commissarios dr. Ary Leão Silva e José Guimarães.

Sobre o sinistro foi instaurado inquerito, devendo ser nomeados peritos para examinarem hoje os escombroos.

A apuração do pleito de 1º de março

COMO PROSEGUIRAM OS TRABALHOS DA JUNTA, NO CONSELHO MUNICIPAL

Proseguiram, hontem, no Conselho Municipal, os trabalhos da Junta Apuradora do pleito de 1.º de março.

Entre os elementos liberaes que estiveram presentes, notava-se o senador Mendes Tavares, os deputados Adolpho Bergamini, Candido Pessôa e sr. Almachio Diniz que ali se achava na qualidade de procurador do senador J. J. Seabra.

UMA ACTA EM HYEROGLYPHOS

Como hontem dissemos, a 7.ª secção da Lagôa se tornou indecifravel pela callygraphia inintelligivel, sendo necessaria a requisição dos livros de transcripções para se effectuar o cotejo com as actas duvidosas.

Tal como se fôra a propria applicação da sciencia de Champollion, fez-se então luz, com este processo, tendo conseguido os membros da Junta apurar todas as secções, apesar de muito se ter discutido a respeito de dois "ss" que mais pareciam um "t", o que quasi transtornou a apuração de uma das actas.

DISCUTE-SE UMA PROPOSTA

O procurador criminal da Republica, sr. Jorge Americano, alvitrou aos seus collegas para que não fosse concedida a palavra para discussão sobre assumptos já explanados, o que provocou forte protesto dos liberaes.

O sr. Henrique Lage, que é governista, entendia que a medida prejudicava aos interessados e pedia que a Junta lhe formasse aos presentes sobre o estado da acta a ser examinada, antes de qualquer votação — o que, aliás, vem sendo feito, por determinação do juiz Octavio Kelly.

O sr. Candido Pessôa respondeu ao sr. Henrique Lage, fazendo humorismo...

FALA O SR. BERGAMINI...

Neste interim, o sr. Adolpho Bergamini fez novo protesto contra a attitude do ministro da Justiça, querendo prejudicar os candidatos liberaes, não permittindo o exame dos livros de transcripção aos interessados immediatos. Assim, appellava o representante carioca para a Junta, afim de que, uma nova solução nesse sentido, melhor fosse esclarecida a verdade eleitoral, pois o director do Archivo Nacional continuava a prohibir o exame dos livros referidos.

Por fim, o deputado Adolpho Bergamini referiu-se á prohibição do exame dos livros que coincidia com a suppressão da publicação dos boletins eleitoraes no "Diario Official", o que augmentava a gravidade da accusação que elle offerecia á ordem do ministro Vianna do Castello.

MAIS PROTESTOS

Em seguida, fazendo vêr que os interessados queriam collaborar dos trabalhos da Junta, o senador Mendes Tavares foi á tribuna para reiterar o protesto que acabava de fazer o sr. Adolpho Bergamini.

O orador, esclarecendo o assumpto, declarou que pela lei a Junta é a unica competente para determinar sobre a consulta dos livros, podendo até requisitar os mesmos em favor dos candidatos, e que o ministro da Justiça, praticava um acto de arbitrariedade flagrante com a sua actuação politica nesse sentido.

COGITA-SE DE "BAMBÚ", E DAS FRAUDES DE INHAUMA...

De novo na tribuna o deputado Bergamini para corroborando o que dissera com relação aos livros eleitoraes, voltava para mostrar que era evidente o intuito da medida tomada, com o fim de serem approvadas as actas da 2ª secção de Inhauma, onde se deu a "farça" desempenhada por "Bambú", Odin Góes e outros.

Isto, apenas servia para mostrar os nossos costumes politicos muito aquem dos fóros de civilização que se lhes attribue, contrastando com elles, o degradante caso desse mashorqueiro "Bambú"...

Fez o sr. Bergamini uma suggestão sobre um criterio a ser adoptado para se apurarem certas irregularidades.

Ainda, o sr. Mendes Tavares falou sobre o mesmo assumpto.

O SR. ALMACHIO DINIZ TAMBEM FALOU...

Subscrevendo o protesto dos oradores anteriores o procurador do sr. J. J. Seabra, declarou que de 362 secções só foram publicados 145 boletins!

Com apartes do sr. Pinto Lima, proseguiu o orador...

A PRIMEIRA SECÇAO DA GLORIA

Por falta de reconhecimento de firmas, não foi apurada a 1ª secção da Gloria, cuja resultado seria, verificando-se os seguintes votos perdidos:

Presidente:	
Getulio Vargas	92
Julio Prestes	97
Senador:	
J. J. Seabra	94
Paulo de Frontin	95
Deputados:	
Machado Coelho	142
Henrique Dodsworth	191

O TOTAL DA 9ª SECÇAO DA GLORIA

O resultado total da 9ª secção da Gloria foi:

Presidente:	
Getulio Vargas	2.814 — 11
Julio Prestes	3.019 — 6
Vice:	
João Pessôa	2.864 — 2
Vital Soares	3.103 — 12
Senador:	
J. J. Seabra	2.763 — 8
Paulo de Frontin	3.187 — 9
Deputados:	
1) Henrique Dodsworth	6.227 — 20
2) Mozart Lago	3.564 — 6
3) Machado Coelho	2.482 — 30
4) Candido Pessôa	2.174
5) Nogueira Penido	1.412
Henrique Lage	1.093

E outros menos votados.

A 7ª SECÇAO DA LAGOA TAMBEM CAIU...

Por excesso de votos esta secção caiu, notando-se irregularidades nas actas relativas ao pleito de senador. Os resultados que foram para a cesta de papeis inuteis, eram os seguintes:

Senador:	
J. J. Seabra	140
Paulo de Frontin	175

Na segunda phase dos trabalhos da Junta apurou-se o seguinte resultado: caiu a 18ª secção da Gloria, quanto ás actas para deputado.

OS RESULTADOS DA PAROCHIA DA GLORIA

Os resultados da Gloria (17 secções eleitoraes, porque cairam a 1ª e a acta de deputados da 18ª) foi o seguinte:

Presidente:	
Getulio Vargas	1.745
Julio Prestes	2.208
Vice:	
João Pessôa	1.670
Vital Soares	2.278
Senador:	
J. J. Seabra	1.494
Paulo de Frontin	2.464
Deputados:	
1) Henrique Dodsworth	7.656
2) Mozart Lago	1.608
3) Candido Pessôa	916
4) Machado Coelho	597
5) Flavio da Silveira	451
Evaristo de Moraes	359
Henrique Lage	253
Nogueira Penido	239
Hamilton Barata	2

E outros menos votados.

OS RESULTADOS TOTAES

Os resultados totaes conhecidos até hontem, ás 16 horas, eram os seguintes:

Presidente:	
Getulio Vargas	4.037
Julio Prestes	4.183
Vice:	
João Pessôa	3.733
Vital Soares	4.409

Proseguiram as apurações até ás 19 e meia horas, devendo entrar na ordem do dia, agora, a apuração da parochia de São José.

A PRISÃO DO PRESIDENTE DA UNIÃO MINEIRA

O conhecido advogado, sr. Arides Tavares, presidente da União Beneficente Mineira, recentemente chegado de uma viagem que fizera ao Estado de Minas, hontem, á tarde, foi preso na cidade e conduzido á 4ª delegacia auxiliar, por um investigador da secção de Ordem Social.

Essa prisão que é manifestamente illegal, pois, não foi em fragrante delicto, ou em virtude de mandado judicial, attribue-se a intuitos politicos.

E dizer-se que todos nos achamos no pleno uso e goso das liberdades que a Constituição Federal concede aos cidadãos...

Á PORTA DO QUARTEL DA POLICIA MILITAR!

Foi abatido a tiros de pistola, o chauffeur do Deputado Simões Lopes

O FERIDO, EM ESTADO GRAVISSIMO, NO PROMPTO SOCCORRO

O criminoso, um soldado de policia, foi preso e confessou o crime

O chauffeur Annibal Teixeira, a victima do covarde tentativa de assassinio

Uma scena de sangue violenta, occorreu, hontem, á noite, em circumstancias imprevistas, na porta do quartel do 1º batlhão de infantaria da Policia Militar, á rua Evaristo da Veiga.

Como de habito, desde que occorreu o incidente no recinto da Camara dos Deputados, em 26 de dezembro do anno passado, o chauffeur do deputado sr. Ildefonso Simões Lopes, todos os dias, ia áquelle quartel levar as refeições ao referido parlamentar, que ali se encontra illegalmente preso.

Assim, ainda hontem succedeu.

Annibal Teixeira, de côr branca, portuguez, com 28 annos de edade, casado, chauffeur, residente á rua São Salvador n. 41, dirigindo o automovel particular n. 2.332, de propriedade daquelle politico sul-riograndense, dirigiu-se para aquelle quartel, ali parando o vehiculo.

Após ter esperado que o parlamentar preso fizesse sua refeição, o chauffeur tornou ao automovel que dirigia, afim de recolher o vehiculo.

Ao chegar, porém, á porta do quartel, reparou elle, na presença ali, já na rua, de uma praça daquelle batalhão, com quem ha dias tivera um incidente de pouca monta.

Sem ligar maior importancia ao facto, o chauffeur abriu a porta do automovel, disposto a tomar logar em sua almofada.

Nessa occasião, precisamente, ouviram-se duas detonações successivas, seguidas de um grito do angustioso chauffeur, que ficou gravemente ferido no thorax e no abdomen, onde foi attingido.

Aggrediu-o o policial a que nos referimos linhas atrás, de nome José Gomes da Cruz, de cor branca, brasileiro, com 36 annos de edade(solteiro, praça n. 55 da 1ª companhia do 1º batalhão de infantaria da Policia Militar, em cujo quartel tem residencia.

O criminoso foi logo cercado e preso, sendo conduzido á Delegacia do 5º districto policial, onde foi autuado em flagrante.

O ferido foi removido, em ambulancia da Assistencia para o Posto Central, onde recebeu curativos de urgencia, sendo em seguida internado no Hospital de Prompto Soccorro, depois de convenientemente operado.

O estado do ferido é reputado gravissimo, tendo os medicos incumbidos de seu tratamento pouca esperança de virem a salval-o.

Falando a custo, declarou o ferido, ainda na Asistencia, que o seu algoz, por um incidente sem maior importancia, o vinha provocando, desde alguns dias, após a prisão do deputado Simões Lopes, naquelle quartel.

Cruz levava sua provocação ao extremo de se collocar na frente do automovel que dirigia, como se procurasse ser por elle atropelado, afim de criar uma situação difficil para elle.

O accusado, que se entregou á prisão sem offerecer a menor resistencia, depondo no flagrante declarou que o chauffeur do deputado Simões Lopes era quem o vinha provocando, tendo por algumas vezes quasi o atropelado com o automovel, que dirigia, tal como o fez ainda hontem, momentos antes do crime. E, por isso, para defender a sua vida, saccou de sua pistola e alvejou o chauffeur que o ia matando.

Depois de encerrado e assignado o auto de flagrante, o accusado foi devidamente escoltado, conduzido para o seu quartel, em cuja prisão aguardará o resultado do seu processo.

O estado do ferido era, á ultima hora, reputado gravissimo.

VICTIMA DE UMA TOCAIA SINISTRA

UMA SENHORA COVARDEMENTE AGGREDIDA A TIRO E A GOLPE DE FACA, NA ESTAÇAO DE ESTRELLA

E' gravissimo o estado da victima

O barbaro crime commettido friamente contra uma senhora, hontem, durante o dia, na estação de Estrella, no vizinho Estado do Rio, foi o desfecho sanguinario de uma série de crimes barbaros e covardes.

A senhora Dolores Anna de Menezes, de côr branca, brasileira, com 36 annos de edade, casada com Leonardo Faria de Menezes, residente na fazenda do Barro Branco, na estação da Estrella, ha mais ou menos um anno, quando se encontrava ainda acamada, em consequencia de uma "delivrance", foi, em sua casa, insultada por João Etienne, administrador da fazenda da Taquara, naquella localidade, que, nessa façanha, se fazia acompanhar de Augusto Costa, seu capanga.

A senhora, sem embargo de seu estado, poz os atrevidos em fuga, revidando com energia as insolencias que lhe dirigiram.

Depois disso, por uma questão antiga em que os odios não se aplacaram de forma alguma, Alfredo Felippe da Costa recebeu de Julio de Figueiredo, tambem capanga de Etienne, a incumbencia de assassinar Leonardo, mediante o pagamento da quantia de 200$000.

Felippe se desempenhou da incumbencia, desfechando, de uma tocaia, um tiro de espingarda contra Leonardo, que foi ferido na região illiaca.

O criminoso foi preso e processado, mas afinal absolvido, por falta de provas.

Hontem, durante o dia, Dolores sahiu de sua casa, afim de procurar pelos arredores alguns porcos de sua criação, que haviam fugido do seu cercado, e que, segundo se soube, foram propositadamente dali afastados por Etienne e Augusto Costa, com o intuito sanguinario de attrahirem a senhora Dolores a uma tocaia terrivel.

Com effeito, ao passar a desventurada por junto dos seus algozes, foi ella alvejada a tiro de espingarda e a faca, na região carotidiana.

Os seus covardes malfeitores, commettida a sanguinaria façanha, puzeram-se em fuga, deixando sua victima estendida no local.

A victima foi transportada da estação da Estrella á de Olaria, e num automovel particular, cujo chauffeur, caridosamente, se prestou a removel-a.

No posto do Meyer, foi Dolores convenientemente operada, sendo, á ultima hora, removida para o Hospital de Prompto Soccorro, onde deu entrada em estado gravissimo.

O bonde pulou dos trilhos

O bonde n. 268, da linha "Praca Quinze-Praça Onze", dirigido pelo motorneiro regulamento n. 3.284, Alfredo Bibiano de Freitas, hontem, quando entrava na rua Sant'Anna, saltou dos trilhos, indo de encontro a um poste.

No desastre saiu ligeiramente ferido um menor que viajava no referido vehiculo.

Antonio Senan, o perigoso desordeiro da "zona" da Leopoldina, finalmente na prisão

ISSO DEPOIS DE MUITO "ZOMBAR" DAS AUTORIDADES DO 22º DISTRICTO

O caso passou-se já ha dias, na estação da Penha, no populoso suburbio da Leopoldina. O desordeiro Antonio Senam, que fez chacara naquella "zona" dizendo-se protegido das autoridades do 22º districto, arvorou-se em banqueiro do denominado jogo do "bicho", mas de maneira, até certo ponto, curiosa. Senam "bancava" o jogo, mas não pagava a quem acertava, facto que redundava em constantes complicações.

Em consequencia dessa sua attitude, Senam se viu obrigado a balear um dos seus freguezes, que reclamava o pagamento apenas de 4$400, que ganhara. Aconteceu, ainda que, a ambulancia da Assistencia, que se encaminhava para o local, afim de soccorrer o ferido, tombou, em meio da viagem, em consequencia disso ficaram feridas quatro pessoas do serviço da Assistencia Publica.

Senam, praticada a scena de sangue, evadiu-se, para apparecer, em dias consecutivos de automovel nos suburbios da Leopoldina, espalhando que estava gosando das boas graças das autoridades policiaes locaes. O facto já se estava tornando por demais escandaloso, até que, afinal, o perigoso malandro veiu hontem a cair nas mãos da policia do 22º districto, que o está processando.

Tratando-se de u mindividuo que tem promovido innumeras bravatas naquelle pacato suburbio, cujas familias vivem aterrorisadas com a sua audaciosa acção, parece que, as autoridades da "zona" da Leopoldina estão na obrigação de agir contra elle com a maior energia, mesmo para provar não ser em nada verdadeira a noticia que o malandro espalha, de que ellas são coniventes com factos como esse, de todo vergonhosos.

Sob as rodas de um trem em Cintra Vidal

Foi colhido por um trem, hontem, á noite, na estação de Cintra Vidal, o individuo de nome Duarte Ferreira, de côr branca, portuguez, com 45 annos de edade, casado, operario, residente em Deodoro.

O infeliz soffreu fracturas das 3ª, 4ª e 5ª costellas direita a 5ª do lado esquerdo, além de graves contusões e escoriações generalizadas.

O ferido recebeu curativos no Posto de Assistencia do Meyer, sendo em seguida internado no Hospital de Prompto Soccorro.

Quando ia apanhar um papagaio, caiu do poste

O operario Euzebio Cavalcanti, de cor parda, casado, com 26 annos, residente á travessa Ferreira n. 39, hontem, na Estrada do Norte, para apanhar um papagaio subiu num poste.

Perdendo o equilibrio e caindo ao solo, recebeu fractura da columna vertebral e occipto-frontal, sendo soccorrido pela Assistencia do Meyer e internado no Hospital de Prompto Soccorro.